

**GAUSDAL KOMMUNE**

-offensiv og spennende!



Gausdal Kommune  
2651 Østre Gausdal  
Servicetorget tlf: 61 22 45 92  
Sentralbord tlf: 61 22 44 00  
Faks: 61 22 09 54

# Regnskap og noter

## 2020

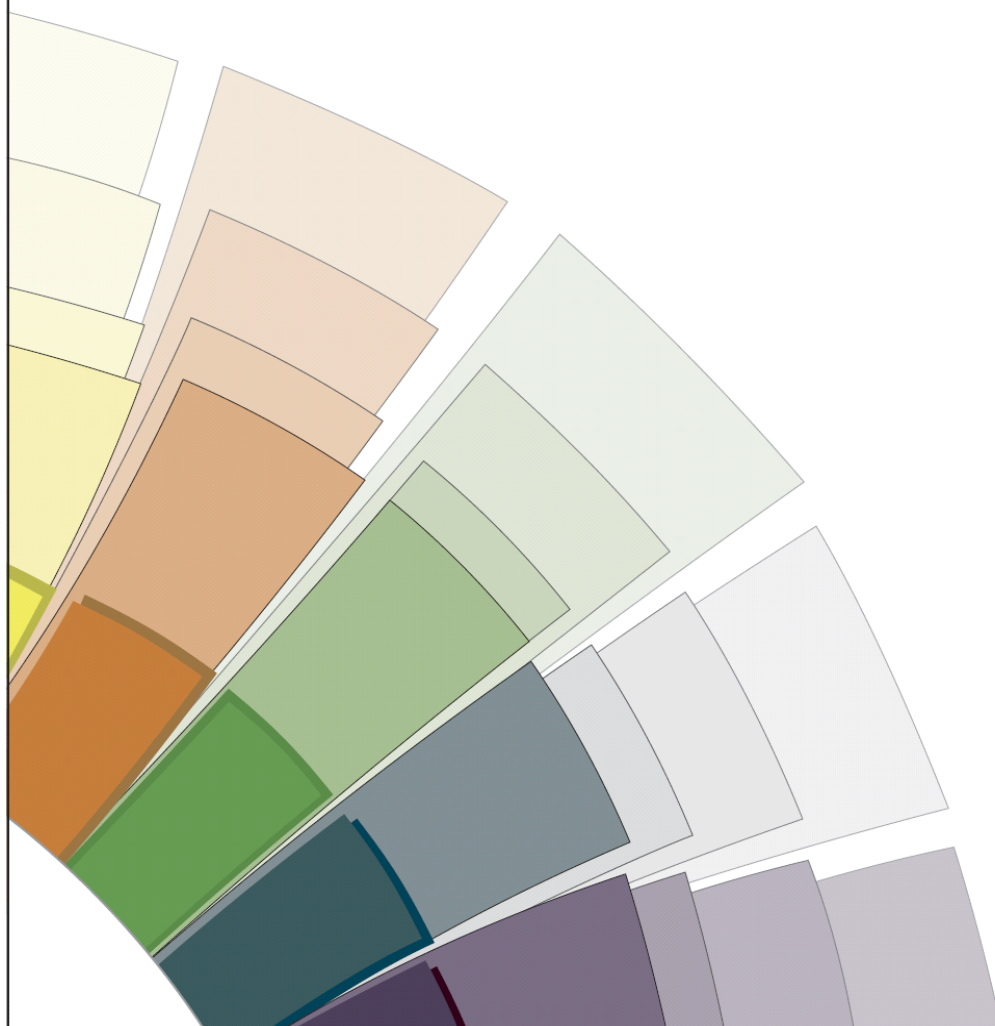

Avlagt



# INNHALDSFORTEGNELSE

<b>REGNSKAPSPRINSIPPER mv.....</b>	<b>5</b>
Beskrivelse av regnskapsprinsipper .....	5
Organisering av kommunens virksomhet .....	7
<b>OBLIGATORISKE REGNSKAPSSKJEMA.....</b>	<b>9</b>
Bevilgningsoversikt drift .....	9
Bevilgningsoversikt drift, fordelt på planområder.....	10
Bevilgningsoversikt investering.....	11
Bevilgningsoversikt investering, fordelt på planområde .....	12
Øvrige investeringsutgifter .....	15
Finansiering av investeringsutgifter .....	16
Økonomisk oversikt etter art– drift .....	18
Balanseregnskap .....	19
Oversikt over samlet budsjettavvik og årsavslutningsdisposisjoner .....	20
<b>FORSKRIFTSBESTEMTE NOTER .....</b>	<b>21</b>
<b>NOTE nr. 1: Endring i arbeidskapital.....</b>	<b>21</b>
Endring i arbeidskapital bevilgningsregnskapet (drift og investering).....	21
Endring i arbeidskapital balansen .....	22
<b>NOTE nr. 2: Kapitalkonto .....</b>	<b>22</b>
Endring av kapitalkonto.....	22
Spesifikasjon av transaksjoner mot kapitalkonto .....	23
<b>NOTE nr. 3: Vesentlige endringer i regnskapsprinsipp.....</b>	<b>24</b>
<b>NOTE nr. 4: Varige driftsmidler .....</b>	<b>24</b>
<b>NOTE nr. 5: Aksjer og andeler (anleggsmidler) .....</b>	<b>25</b>
Oversikt over aksjer og andeler .....	26
Oversikt over aksjeutbytte.....	27
<b>NOTE nr. 6: Utlån.....</b>	<b>27</b>
<b>NOTE nr. 7: Markedsbaserte finansielle omløpsmidler.....</b>	<b>27</b>
<b>NOTE nr. 8: Sikring av finansielle eiendeler og forpliktelser .....</b>	<b>27</b>
Sikringsdokumentasjon .....	27
Sikringsinstrument .....	28
Sikringsobjekt.....	28
<b>NOTE nr. 9: Lån .....</b>	<b>29</b>
<b>NOTE nr. 10: Avdrag på lån .....</b>	<b>30</b>
Minimumsavdrag.....	30

Langsiktig gjeld i henhold til kommunelovens § 14-17 .....	30
<b>NOTE nr. 11: Pensjon .....</b>	<b>31</b>
Årets pensjonskostnad, premieavvik og estimatavvik .....	33
Premieavvik de siste årene .....	34
Virkning av premieavvik og bruk av premiefond .....	34
<b>NOTE nr. 12: Garantier gitt av kommunen .....</b>	<b>35</b>
<b>NOTE nr. 13: Avsetninger og bruk av avsetninger .....</b>	<b>35</b>
Alle fond avsetninger og bruk av avsetninger drifts- og investeringsregnskapet .....	35
Spesifisering avsetninger og bruk av avsetninger til disposisjonsfondet .....	36
Spesifisering avsetninger og bruk av avsetninger til ubundne investeringsfond .....	36
Spesifisering avsetninger og bruk av avsetninger til bundne investeringsfond .....	37
Spesifisering avsetninger og bruk av avsetninger til bundne driftsfond .....	37
Spesifisering avsetninger og bruk av avsetninger til vesentlige bundne fond .....	38
<b>NOTE nr. 14: Selvkost .....</b>	<b>38</b>
Oversikt gebyrfinansierte selvkosttjenester .....	39
Selvkost GLØR .....	41
<b>NOTE nr. 15: Salg av finansielle anleggsmidler og andel avkastning av innskutt kapital .....</b>	<b>42</b>
Salg av finansielle anleggsmidler .....	42
Markedsbaserte finansielle anleggsmidler .....	42
Egenkapital innskudd KLP .....	42
<b>NOTE nr. 16: Ytelser til ledende personer, og antall årsverk .....</b>	<b>43</b>
Årsverk .....	43
Godtgjørelse til kommunedirektør og ordfører .....	43
<b>NOTE nr. 17: Godtgjørelser til revisor .....</b>	<b>43</b>
<b>NOTE nr. 18: Andre noter .....</b>	<b>44</b>
NOTE nr. 18-1: Overføringer til og fra KL §20 samarbeid .....	44
Felles Landbrukskontor for Lillehammerregionen .....	44
Frisklivssentral for Lillehammerregionen .....	45
NOTE nr. 18-2: Mellomværende med KF/ §27 .....	45
NOTE nr. 18-3: Spesifikasjon av uvanlige og vesentlige poster og transaksjoner .....	45
Skatt og inntektsutjevning .....	45
Eiendomsskatt .....	46
Refusjon ressurskrevende tjenester .....	46
Tap på fordringer .....	46
NOTE nr. 18-4: Vesentlige overføringer mottatt til finansiering av investeringer .....	46
NOTE nr. 18-5: Investeringsoversikt .....	47
Oversikt over vesentlige investeringer i nybygg og nyanlegg .....	47
NOTE nr. 18-6: Vesentlige forpliktelser .....	49
Utbyggingsavtaler .....	49

Tvister.....	49
Vedtak .....	50
Øvrige forhold.....	50
Sum gjeldsforpliktelser .....	51
NOTE nr. 18-7: Strykninger .....	52
NOTE nr. 18-8 Fondsoversikt per 31.12.2020.....	53

# REGNSKAPSPRINSIPPER mv.

## ***Beskrivelse av regnskapsprinsipper***

Regnskapet er utarbeidet i henhold til bestemmelsene i kommuneloven, forskrifter og god kommunal regnskapsskikk.

### Regnskapsprinsipper

All tilgang og bruk av midler i løpet av året som vedrører kommunens og fylkeskommunens virksomhet fremgår av driftsregnskapet eller investeringsregnskapet. Regnskapsføring av tilgang og bruk av midler bare i balanseregnskapet gjøres ikke.

Alle utgifter, utbetalinger, inntekter og innbetalinger er regnskapsført brutto. Dette gjelder også interne finansieringstransaksjoner. Alle kjente utgifter, utbetalinger, inntekter og innbetalinger i året er tatt med i årsregnskapet, enten de er betalt eller ikke. For lån er kun den delen av lånet som faktisk er brukt i løpet av året ført i investeringsregnskapet. Den delen av lånet som ikke er brukt, er registrert som memoriapost.

I den grad enkelte utgifter, utbetalinger, inntekter eller innbetalinger ikke kan fastsettes eksakt ved tidspunktet for regnskapsavleggelsen, registreres et anslått beløp i årsregnskapet.

### Klassifisering av anleggsmidler og omløpsmidler

I balanseregnskapet er anleggsmidler eiendeler bestemt til varig eie eller bruk for kommunen. Andre eiendeler er omløpsmidler. Fordringer knyttet til egen vare- og tjenesteproduksjon, samt markedsbaserte verdipapirer som inngår i en handelsportefølje er omløpsmidler. Andre markedsbaserte verdipapirer er klassifisert som omløpsmidler med mindre kommunen har foretatt investeringen ut fra næringspolitiske eller samfunnsmessige hensyn. I slike tilfeller er verdipapirene klassifisert som anleggsmidler.

Andre fordringer er omløpsmidler dersom disse forfaller til betaling innen ett år etter anskaffelsestidspunktet. Ellers er de klassifisert som anleggsmidler.

Kommunen følger KRS nr. 4 Avgrensningen mellom driftsregnskapet og investeringsregnskapet. Standarden har særlig betydning for skille mellom vedlikehold og påkostning i forhold til anleggsmidler. Utgifter som påløper for å opprettholde anleggsmiddelet kvalitetsnivå utgiftsføres i driftsregnskapet. Utgifter som representerer en standardheving av anleggsmiddelet utover standarden ved anskaffelsen utgiftsføres i investeringsregnskapet og aktiveres på anleggsmiddelet i balansen.

### Klassifisering av gjeld

Langsiktig gjeld er knyttet til formålene i kommunelovens § 14, nr. 15, 16 og 17. All annen gjeld er kortsiktig gjeld.

Neste års avdrag på utlån inngår i anleggsmidler og neste års avdrag på lån inngår i langsiktig gjeld.

### Prinsippendringer i året

Dersom det har vært prinsippendringer i året, føres dette mot egne konti for prinsippendringer, påvirker ikke drifts- eller investeringsregnskapet.

### Vurderingsregler

Omløpsmidler er vurdert til laveste verdi av anskaffelseskost og virkelig verdi. Markedsbaserte finansielle omløpsmidler er vurdert til virkelig verdi.

Utestående fordringer er vurdert til pålydende med fradrag for forventet tap

Anleggsmidler er vurdert til anskaffelseskost. Anleggsmidler med begrenset økonomisk levetid avskrives med like store årlige beløp over levetiden til anleggsmiddelet. Avskrivningene starter året etter at anleggsmidlet er anskaffet / tatt i bruk av virksomheten. Avskrivningsperiodene er i tråd med forskrift §3-4 om årsregnskap og årsberetning.

Anleggsmidler som har hatt verdifall som forventes ikke å være forbigående er nedskrevet til virkelig verdi i balansen.

Vurderingene for eiendeler gjelder tilsvarende for kortsiktig og langsiktig gjeld. Opptakskost utgjør gjeldspostens pålydende i norske kroner på det tidspunkt som gjelden oppstår. Låneomkostninger (gebyrer, provisjoner mv.), samt over- og underkurs er finansutgifter og inntekter.

#### Selvkostberegninger

Innenfor de rammer der selvkost er satt som den rettslige rammen for hva kommunen kan kreve i gebyrer, beregner kommunen selvkost etter forskrift om beregning av samlet selvkost for kommunale og fylkeskommunale gebyrer (Selvkostforskrifter) dato: FOR – 2019-12-11-1731, Gjelder fra 01.1.2020. Kommunale tjenester der selvkost setter den øvre rammen for brukerbetalingen er:

- Renovasjon
- Vann og avløp
- Plan- og byggesaksbehandling
- Kart- og delingsforretning
- Feiertjenester.

#### Merverdiavgiftsplikt og momskompensasjon

Kommunen følger reglene i merverdiavgiftsloven for de tjenesteområdene som er omfattet av loven. For kommunens øvrige virksomhet krever kommunen momskompensasjon. Mottatt kompensasjon for betalt merverdiavgift er finansiert av kommunene gjennom redusert statstilskudd i inntektssystemet.

#### Avslutning av regnskapet.

Drift: Driftsregnskapet er avsluttet etter gjeldende bestemmelser.

Investering: Investeringsprosjekter er i hovedsak finansiert av lån, salgsinntekter, tilskudd og kompensert merverdiavgift.

## Organisering av kommunens virksomhet

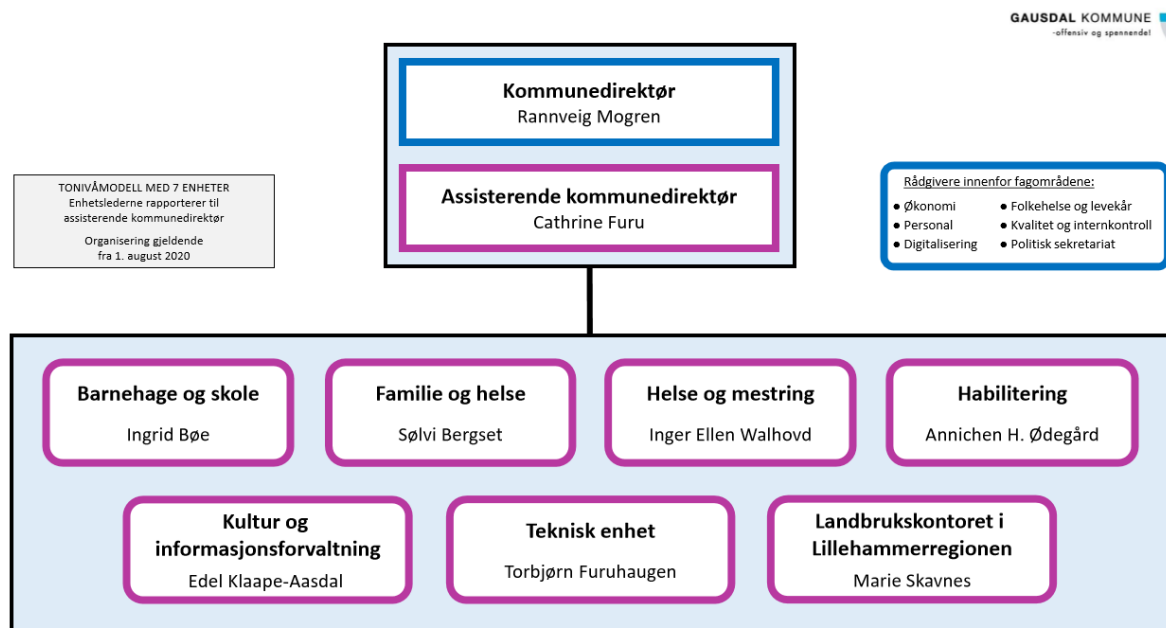

Den samlede virksomheten til kommunen er organisert innenfor kommunens ordinære organisasjon med disse unntak:

Følgende administrative områder/tjenesteområder ivaretas gjennom formalisert interkommunalt samarbeid:

### 1. Interkommunale samarbeid § 20 i kommuneloven:

- Skatt/innfordring inkl. arbeidsgiverkontroll (Øyer, Gausdal, Lillehammer og Nord-Fron) - Øyer er vertskommune. Stortinget besluttet at arbeidsgiverkontroll og skatt skulle overføres til Skatteetaten. Dette var først bestemt med virkning fra og med 01.06.2020, men på grunn av korona-pandemien ble dette utsatt. Iverksettelse ble 01.11.2020.
- Regnskap, fakturering, skanning og lønn (Øyer, Gausdal og Lillehammer) - Lillehammer er vertskommune.
- Landbrukskontoret i Lillehammerregionen (Øyer, Gausdal og Lillehammer) - Gausdal er vertskommune.
- Helseregion Sør-Gudbrandsdal:
  - Felles sekretær 50% (Lillehammer, Øyer, Ringebru, Gausdal, Nord-Fron og Sør-Fron) - Øyer er vertskommune.
  - Intermediære plasser (Lillehammer, Øyer, Ringebru og Gausdal) - Lillehammer er vertskommune.
  - Øyeblikkelig hjelp plasser (Lillehammer, Øyer, Ringebru, Sør-Fron, Nord-Fron nordre deler av Ringsaker og Gausdal) - Lillehammer er vertskommune.
  - Interkommunal legevakt (Lillehammer, Øyer, Ringebru, Gausdal, Sør-Fron, Nord-Fron og nordre deler av Ringsaker) - Lillehammer er vertskommune.
  - Felles sykehjemoverlege/medisinskfaglig rådgiver (Lillehammer, Øyer, Ringebru og Gausdal) – Lillehammer er vertskommune.
  - Interkommunal Frisklivssentral (Lillehammer, Gausdal og Øyer) - Gausdal er vertskommune.
  - Interkommunalt FACT-team i samarbeid med spesialisthelsetjenesten (Lillehammer, Øyer, Ringebru, Gausdal, Nord-Fron Lillehammer og Sør-Fron) – Lillehammer er vertskommune.

- Interkommunal fagstilling rus (Lillehammer, Øyer, Ringebu, Gausdal, Nord-Fron og utviklingskoordinator Sør-Fron) – Lillehammer er vertskommune.
- Miljørettet helsevern (Lillehammer, Gausdal, Øyer og Ringebu) – Ringebu er vertskommune.
- Gerica- Felles elektronisk pasientjournal (Lillehammer, Gausdal, Øyer og Ringebu)- Øyer er vertskommune.
- Interkommunal barnevernvakt (Trysil/Engerdal, Stor-Elvdal, Åmot, Elverum, Løten, Stange, Hamar, Ringsaker, Lillehammer, Gausdal, Øyer, Ringebu, Sør-Fron, Nord-Fron) – Ringsaker er vertskommune.
- NAV (Lillehammer og Gausdal). Lillehammer er vertskommune.
- Lillehammer-regionen Vekst. Nærings samarbeid (Lillehammer, Gausdal og Øyer) - Lillehammer er vertskommune.
- DIG3 samarbeid; drift av felles IT-løsning innen skole (Lillehammer, Gausdal og Øyer) - Lillehammer er vertskommune.
- GIS-samarbeid; geografiske informasjonssystemer, (Lillehammer, Gausdal og Øyer) - Lillehammer er vertskommune.

## **2. Interkommunale samarbeid § 27 i kommuneloven:**

- Kontrollutvalgssekretariatet Innlandet (Lillehammer, Øyer, Gausdal, Hedmark fylkeskommune og Oppland fylkeskommune) - Oppland fylkeskommune er vertskommune.
- Det arkivfaglige samarbeidet IKA Opplandene. (Kommunene i Oppland og Oppland fylkeskommune) - Oppland fylkeskommune er vertskommune.
- Lillehammer Region Brannvesen (inkludert feiing) (Øyer, Lillehammer og Gausdal) - Lillehammer er vertskommune.

## **3. Partnerskapsavtale:**

- Regionrådet for Lillehammerregionen (Lillehammer, Øyer, Gausdal, Oppland fylkeskommune) Lillehammer kommune fører regnskapet.

## **4. Kjøp av tjenester:**

- Fra Lillehammer kommune: TQM kvalitetssystem – koordinator.
- Fra Lillehammer kommune: Reisevaksinerings.
- Fra IKOMM: Kommunen kjøper sine IT-tjenester av IKOMM AS der kommunen er medeier.
- Fra Lillehammer kommune: Innkjøpssamarbeid
- Borgerlige vigsler - administrering og lokale, Lillehammer er vertskommune
- Personvernombud. Lillehammer er vertskommune

## **5. Levering av tjenester**

- EIOFF SD-anlegg: Leverer tjenester til Lillehammer kommune.

## **6. Interkommunale selskap (IKS)**

- Renovasjon - Glør IKS (Gausdal, Lillehammer og Øyer)
- Revisjon - Innlandet revisjon IKS (Lillehammer, Øyer, Gausdal, Nord-Fron, Sel, Vågå, Lom, Skjåk, Dovre, Lesja, Gjøvik, Nordre Land, Søndre Land, Vestre Toten, Vestre Toten, Lunner, Gran, Oppland fylkeskommune)
- Gudbrandsdal Krisesenter IKS (Lillehammer, Øyer, Gausdal, Ringebu, Sør-Fron, Nord-Fron, Sel, Vågå, Skjåk, Lom, Lesja og Dovre)

## **7. Administrativt innkjøpssamarbeid**

- INNOFF. Administrativt innkjøpsfaglig samarbeid mellom kommunene Lillehammer, Gausdal, Øyer, Ringebu, Nord-Fron og Sør-Fron

Kommunen har per 31.12.2020 tre private barnehager. Disse bidrar til at kommunen har en svært god barnehagedekning.



# OBLIGATORISKE REGNSKAPSSKJEMA

## Bevilgningsoversikt drift

<b>Bevilgningsoversikter – drift</b>		<i>Tall i hele 1000 kr</i>			
	Note	Regnskap 2020	Regulert budsjett 2020	Opprinnelig budsjett 2020	Regnskap 2019
<b>Generelle driftsinntekter</b>					
Rammetilskudd	18-3	-204 208	-204 467	-200 672	-196 668
Inntekts- og formuesskatt	18-3	-158 330	-155 575	-157 622	-158 541
Eiendomsskatt	18-3	-28 246	-28 200	-26 700	-44 644
Andre generelle driftsinntekter		-3 863	-3 218	-4 418	-5 647
<b>Sum generelle driftsinntekter</b>		<b>-394 647</b>	<b>-391 460</b>	<b>-389 412</b>	<b>-405 500</b>
<b>Netto driftsutgifter</b>					
Sum bevilgninger drift, netto		374 526	395 150	391 638	381 503
Avskrivninger	4	33 732	33 732	19 126	31 842
<b>Sum netto driftsutgifter</b>		<b>408 258</b>	<b>428 882</b>	<b>410 764</b>	<b>413 345</b>
<b>Brutto driftsresultat</b>		<b>13 611</b>	<b>37 422</b>	<b>21 352</b>	<b>7 845</b>
<b>Finansinntekter/Finansutgifter</b>					
Renteinntekter		-3 267	-3 440	-3 440	-4 517
Utbytter	5	-13 781	-11 462	-11 462	-10 524
Gvinster og tap på finansielle omløpsmidler		0	0	0	0
Renteutgifter	8, 9	14 171	16 035	19 035	17 191
Avdrag på lån	9, 10	26 287	25 706	25 706	23 736
<b>Netto finansutgifter</b>		<b>23 410</b>	<b>26 839</b>	<b>29 839</b>	<b>25 887</b>
Motpost avskrivninger		-33 732	-33 732	-19 126	-31 842
<b>Netto driftsresultat</b>		<b>3 290</b>	<b>30 529</b>	<b>32 065</b>	<b>1 890</b>
<b>Disponering eller dekning av netto driftsresultat</b>					
Overføring til investering		0	0	0	0
Netto avsetninger til eller bruk av bundne driftsfond	13	830	-663	-2 079	8 551
Netto avsetninger til eller bruk av disposisjonsfond	13	7 586	-18 031	-18 251	-4 997
Dekning av tidligere års merforbruk	18-7	-11 706	-11 706	0	-17 150
<b>Sum disponeringer eller dekning av netto driftsresultat</b>		<b>-3 290</b>	<b>-30 400</b>	<b>-20 330</b>	<b>-13 595</b>
<b>Fremført til inndeckning i senere år (merforbruk).</b>		<b>0</b>	<b>129</b>	<b>11 735</b>	<b>-11 706</b>

Regnskapstallene for 2019 er ikke direkte sammenlignbare med fjorårets på grunn av endring i oppbyggingen av skjemaet.

**Bevilgningsoversikt drift, fordelt på planområder**

<b>Bevilgningsoversikt drift, fordelt på planområde</b>						
<i>Tall i hele 1000 kr</i>						
	Note	Regnskap 2020	Regulert budsjett 2020	Opprinnelig budsjett 2020	Regnskap 2019	
<b>Fra bevilgningsoversikt:</b>						
Til fordeling drift		374 526	395 150	391 638	381 503	
<b>Plan omr.</b>	<b>Netto driftsutgifter pr. planområde</b>					
1	Administrative fellestjenester	13,16, 17	26 997	27 577	27 846	26 542
2	Næring og miljø	13, 18-1	4 232	4 196	4 048	4 478
3	Skole	13	71 068	71 408	74 333	70 523
4	Barnehage	13, 18-6	39 557	43 170	42 975	40 836
5	Kultur og fritid	13	11 417	11 628	11 863	13 153
6	Teknisk drift	13, 14, 18-6	-403	62	-920	-673
7	Bygg/eiendom/areal	13, 14, 18-1, 18-6	24 835	26 548	27 323	29 422
8	Interkommunale samarbeid	13, 18-1	0	0	0	0
9	Barn og familie	13	23 925	25 776	26 310	23 947
10	Sosiale tjenester og sysselsetting	13	12 806	15 390	16 437	15 017
11	Helse	13, 18-1,18-3	61 519	66 036	67 743	61 587
12	Omsorg	13, 18-3	98 637	96 587	89 407	104 110
13	Generelle utgifter og inntekter	5, 6, 9, 10, 11	1 437	2 249	-1 887	-6 682
	<b>Netto for alle planområder inkl. fond</b>		<b>376 026</b>	<b>390 627</b>	<b>385 479</b>	<b>382 258</b>
	<b>Sum Fond</b>		<b>1 500</b>	<b>-4 523</b>	<b>-6 159</b>	<b>755</b>
	<b>Netto for alle planområder</b>		<b>374 526</b>	<b>395 150</b>	<b>391 638</b>	<b>381 503</b>

Regnskapstallene for 2019 er ikke direkte sammenlignbare med fjorårets på grunn av endring i oppbyggingen av skjemaet.

**Bevilgningsoversikt investering**

<b>Bevilgningsoversikter – investering</b>		<b>Tall i hele 1000 kr</b>			
	Note	Regnskap 2020	Regulert budsjett 2020	Opprinnelig budsjett 2020	Regnskap 2019
<b>Investeringsutgifter</b>					
Investeringer i varige driftsmidler	4, 18-5	113 373	128 345	45 400	85 763
Tilskudd til andres investeringer		1 068	1 000	1 000	1 000
Investeringer i aksjer og andeler i selskaper	5	1 321	1 500	1 500	1 386
Utlån av egne midler		0	0	15 000	13 556
Avdrag på lån		0	0	7 506	7 357
<b>Sum investeringsutgifter</b>		<b>115 761</b>	<b>130 845</b>	<b>70 406</b>	<b>109 062</b>
<b>Investeringsinntekter</b>					
Kompensasjon for merverdiavgift	18-4, 18-5	-5 720	-9 484	-1 392	-5 557
Tilskudd fra andre	18-4	-34 671	-25 325	-2 000	-21 861
Salg av varige driftsmidler	4	-13 792	-5 800	-5 800	-5 596
Salg av finansielle anleggsmidler		0	0	0	0
Utdeling fra selskaper		0	0	0	-51
Mottatte avdrag på utlån av egne midler		0	0	-6 606	-7 426
Bruk av lån		-62 260	-85 366	-54 008	-69 349
<b>Sum investeringsinntekter</b>		<b>-116 443</b>	<b>-125 975</b>	<b>-69 806</b>	<b>-109 841</b>
<b>Videreutlån</b>					
Videreutlån	6	12 320	24 843	0	0
Bruk av lån til videreutlån		-12 320	-24 843	0	0
Avdrag på lån til videreutlån	10	6 900	7 506	0	0
Mottatte avdrag på videreutlån	10	-8 765	-6 606	0	0
<b>Netto utgifter videreutlån</b>		<b>-1 865</b>	<b>900</b>	<b>0</b>	<b>0</b>
<b>Overføring fra drift og netto avsetninger</b>					
Overføring fra drift		0	0	0	0
Netto avsetninger til eller bruk av bundne investeringsfond	13	2051 (*)	0	0	-2 811
Netto avsetninger til eller bruk av ubundet investeringsfond	13	496	-5 770	-600	3 590
Dekning av tidligere års udekket beløp		0	0	0	0
<b>Sum overføring fra drift og netto avsetninger</b>		<b>2 547</b>	<b>-5 770</b>	<b>-600</b>	<b>778</b>
<b>Fremført til inndeckning i senere år (udekket beløp)</b>					
		<b>0</b>	<b>0</b>	<b>0</b>	<b>0</b>
<b>Kontrollsum art 980/ 580 Regnskapsmessig mer-/mindreforbruk</b>					
		0	0	0	0
<b>Overføring til fordeling (§5-5, andre ledd)</b>					
Inntekter til fordeling		-2 404	-5 612	0	-3 820
Utgifter til fordeling		115 761	130 845	62 900	101 705
<b>Sum til fordeling (netto)</b>		<b>113 357</b>	<b>125 233</b>	<b>62 900</b>	<b>97 885</b>

Regnskapstallene for 2019 er ikke direkte sammenlignbare med fjorårets på grunn av endring i oppbyggingen av skjemaet.  
\*): kr. 656.995,25 gjelder bruk av bundne driftsfond i investeringsregnskapet.

**Bevilgningsoversikt investering, fordelt på planområde**

<b>Bevilgningsoversikt investering, fordelt på planområde</b>		<b>Tall i hele 1000 kr</b>				
		Note	Regnskap 2020	Regulert budsjett 2020	Oppr. budsjett 2020	Regnskap 2019
	<b>Fra regnskapsskjema bevilgningsoversikt inv.</b>					
	<b>Investeringer i anleggsmidler</b>		<b>113 373</b>	<b>128 345</b>	<b>45 400</b>	<b>85 764</b>
<b>Planområde 1 Administrative fellestjenester</b>						
91102	Helhetlig budsjett, rapporterings- og styringssystem		332	333	-	357
91106	Utvivelse GAT 2020/2021		113	113	-	
91109	Videre internettsatsing, 3-1 samarb.		-	-	-	76
91110	Skjema på nett		-	-	-	76
91115	Digitalisering kommunale tjenester		477	3 248	3 500	986
91116	Systemanalyse		-	-	-	55
91130	Oppgradering økonomisystemet		192	192	-	162
91140	Innføring elektronisk post og arkiv		68	69	-	275
91146	Office 365 og sentralbordfunksjon		924	925	-	831
	<b>Sum planområde 1 Administrative fellestjenester</b>		<b>2 107</b>	<b>4 880</b>	<b>3 500</b>	<b>2 818</b>
<b>Planområde 2 Næring og miljø</b>						
98003	Flomsikring Finnassdraget		668	755	-	1 238
98004	Kartlegging/ Prosjektering Dørja		768	900	-	-
98005	Kartlegging bekker byggeområder- NVE		30	183	-	317
98010	Skjønnsmidler flomtiltak Finna		7 092	34 480	-	
	<b>Sum planområde 2 Næring og miljø</b>		<b>8 557</b>	<b>36 318</b>	<b>-</b>	<b>1 555</b>
<b>Planområde 3 Skole</b>						
91129	iPad i skole		752	892	700	689
91145/ 91150	IKT-system PPT/skole/barnehage		737	738	-	1 135
92010	DIG3/ It's learning		-	120	-	-
	<b>Sum planområde 3 Skole</b>		<b>1 489</b>	<b>1 750</b>	<b>700</b>	<b>1 824</b>
<b>Planområde 6 Teknisk drift</b>						
94252	Heggeskogen etp 4	18-5	8 040	7 885	-	17 131
95605	Overvannsplan-/tiltak Heggen boligfelt		109	695	-	1 328
95607	Asfalt Heggen 3		-	-	-	257
96020	Utbyggingsområder Skei		339	577	-	923
96040	Rammebevilgning vann og avløp		-	2 076	30 000	-
96050	Rammebevilgning øvrige tekniske anlegg		-	1 121	2 000	-
96071	Fellesutgifter investeringsprosjekt bygg/anlegg- til fordeling		7	-	-	
96542	Etabl. av brannhydr i tettbeb		8	74	-	256
96555	HB Sør Skei	18-5	8 944	9 619	-	8 071
96556	VA Skei RA - Nersetra		175	652	-	-
96557	Fornyng avløpspumpestasjon		31	244	-	9
96560	HB Øvre Forset		2	500	-	
96561	Oppgradering Skei w- nye vannkilder		1 329	1 903	-	97
96634	Sanering ledningnett VA		1 078	1 810	-	211
96636	Rehab avløp Follebu		3 345	2 404	-	6 408
96637	Kummerking		-	113	-	4
96641	Rehab Skei - Svingvoll		30 977	26 461	-	4 193
96642	Forset w - utvidelse rentvannstank		2 041	2 322	-	172
96645	Ny bil vann		-	-	-	412

96646	Vannbehandlingssystem Forset vannverk		-	175	-	425
96701	Reasfaltering Volden- Follebu Bil		274	274	-	
96702	Reasfaltering Jordmorvegen, Brubakken-Olsen		557	557	-	
96791	Veg og flomsikring		247	247	-	2 585
96810	Gatelysprosjekt		-	-	-	
96812	Investeringsmidler felles brannsamarbeid	18-6	-	1 200	1 200	-
96929	Reguleringsplan GS Vaskerikryssset-fjell-landsbyen-Utb. avtale	18-6	-	-	-	-114
96930	Utbyggingsavtale gang-/sykkelvei FV 337 Skei	18-6	513	-	-	2 608
96931	VA anlegg Slåseter sør etappe 1	18-6	-	-	-	7 177
96932	Utbyggingsavtale GS-veg Sør-Skei tjernet-Segalstadsetern	18-6	1 474	-	-	660
96933	Utbyggingsavtale GS-veg Engelykkja	18-6	-	-	-	7
99201	Justeringsrett mva. VA-anlegg Kjoslia 3 (30.08.19-29.08.29)	18-6	-	-	-	2 533
99202	Justeringsrett mva. VA-anlegg Kjoslia 1 del 1 (14.10.2020-13.10.2030)	18-6	7 646	-	-	
99203	Justeringsrett mva. VA-anlegg Thon hotellbygg (30.09.19-29.09.29)	18-6	-	-	-	10 249
99204	Justeringsrett mva. VA-anlegg Slåseterlia (22.01.2020-21.01.2030)	18-6	9 490	-	-	
99205	Justeringsrett mva. VA-anlegg Blekastad hyttefelt (19.05.2020-18.05.2030)	18-6	2 241	-	-	
99206	Justeringsrett mva. VA-anlegg Bergseng sæter (20.05.2020-11.12.2027)	18-6	2 159	-	-	
99207	Justeringsrett mva. VA-anlegg Slåseter Hyttegrend trinn 3 (19.08.2020-18.08.2030)	18-6	6 127	-	-	
<b>Sum planområde 6 Teknisk drift</b>			<b>87 153</b>	<b>60 909</b>	<b>33 200</b>	<b>65 602</b>
<b>Planområde 7 Bygg/eiendom/areal:</b>						
91123	Pålegg investering etter brannsyn		254	207	-	-
91125	Oppgradering nettverksutstyr		28	870	-	-
91132	Ombygging arkiv administrasjonshuset		105	118	-	74
91133	Brannverndokumentasjon særskilt brannobjekt- pålegg		189	189	-	116
91135	Møterom kommunehuset		1	-	-	
91136	Rehabilitering av avløpsledning Gausdal kommune administrasjonsbygg		-	-	-	13
91311	EPC fase 3	18-6	756	756	-	426
92104	Adgangskontrollsystem GUS		-	-	-	26
92110	Rehabilitering gymbygg Gausdal ungdomsskole		196	196	-	422
92111	Utvendig rehabilitering ved Gausdal ungdomsskole		144	400	-	
92251	Lekeapparater bamehagene		-	250	-	
92510	Fjerdum skole, nybygg/rehabilitering	18-5	3 390	4 177	-	5 685
92511	Fjerdum bamehage, nybygg/ombygging	18-5	-	-	-	20
93013	Reservestrøm legesenteret kriseberedskapsrom		115	115	-	
93015	Hjemmetjenesten- nye lokaler		-	-	-	538
93124	Utvendig rehabilitering ved Forsetunet		307	307	-	
93147	Forset oms.senter-rehab.takkonstruksjon		-	-	-	44
93158	Ombygging og tilbygg Flatland nedre		-	91	-	9
93159	Ombygging Flatland øvre		-	-	-	2
93164	Rehab sanitæranlegg Forset omsorgssenter		-	-	-	94
93165	Smitte- og stillerom ved Follebutunet		-	-	-	25
93166	Lokaler hjemmetjenesten i kommunehuset		48	48	-	695
93167	Inventar lokaler hjemmetjenesten		-	-	-	210
93170	Dagaktivitetstilbud for eldre		-	100	-	-
93171	Sprinkleranlegg Forsetunet		-	500	500	

93172	Sprinkleranlegg Follebutunet		1 249	733	-	67
93174	Varmeanlegg legesenteret		87	87	-	438
93175	Rehabilitering kjøleanlegg Follebutunet		638	638	-	308
93176	Rehabilitering Follebutunet, innvendig		132	150	-	203
93200	Omsorgsboliger Flatavn. 6		-	175	-	25
93600	Rammebevilgning inv Pleie og omsorg		-	2 464	700	-
94001	Rehabilitering tidligere banklokaler		-	-	-	487
94010	Rehabilitering av lagerlokaler driftsstasjonen		-	-	-	378
94111	Gausdal idrettshall, ny hall		-	-	-	36
94121	Rehabilitering av kulturkafé'n					254
94122	Biler eiendomsforvaltning		600	600	600	
94214	Kjøp og salg av grunn		113	-	-	
94219	Veisten boligfelt		37	-	-	77
94245	Bjørndalsvollen Industriområde		4	-	-	6
94247	Salg av Fjerdum seter		-	-	-	8
94251	Grunnerverv Heggen etp.4	18-5	-	-	-	3
94256	Salg Mælingsvegen 26	18-6	-	-	-	19
94257	Salg av tomter Heggen 4		0	-	-	
94258	Asfalt Heggen 4		169	170	-	
94259	Asfalt Hasselbakken		588	588	-	
95621	Heggen boligfelt etp 4 asfaltering veg		-	-	350	
95623	Hasselbakken, asfaltering veg		-	-	350	
94265	Salg av Mælingsvegen 26		1	-	-	
94266	Salg av gamle herredshuset i Forset, Jordmorvegen 1		21	-	-	
94267	Salg av Engjom skole og rektorbolig, Engjomsvegen 113 og 111		11	-	-	
94510	Salg av tomter Fjerdumsenga		-	-	-	2
94520	Salg av tomter Heggen		-	-	-	30
94521	Heggen B1, kjøp og salg av tomt		-	-	-	74
94522	Salg av tomter Heggen etp. 4		1 086	-	-	
94560	Salg av tomter Sollia boligfelt		-	-	-	58
94700	Aktivitetssområde Heggen- prosjektering og bygging		-	-	-	108
94801	Ei-billadere på kommunens eiendom		-	-	300	
94802	Ladestasjoner ved Driftsstasjonen		496	300	-	
95202	Rehabilitering av Dikterportalen		28	28	-	540
95600	Steinsmoen industriområde		35	-	-	13
95635	Steinslia næringsområde, grunnerverv og opparbeiding		-	2 500	2 500	
96060	Rammebevilgning utbyggingsområder		-	870	-	-
96906	Inv.tiltak kartlegging Geovekstprosjekt		120	320	-	-
96070	Rammebevilgning planområde 7 for øvrig		-	2 247	2 000	-
97102	Innkjøp ny GPS		209	200	200	
97105	Digitalisering av byggesak		851	851	500	219
97131	Toppssystem SD-anlegg		84	116	-	84
97150	Rehabilitering av formannskapssalen		-	-	-	3
97151	Erverv grunn framtidig parkeringsplass Segalstad bru		-	-	-	366
97152	Digitalisering av heisalarmer i Gausdal kommune		224	225	-	
97404	Rehabilitering av Leikvollvegen 14		-	-	-	
97405	Rehabilitering av Hellerudbakken 18 og 20		197	197	-	847
97406	Rehabilitering Bakkebo, Veststringsvegen 577		-	-	-	-
97407	Rehabilitering av Mohaugvegen 7A og B		-	-	-	408
97408	Rehabilitering av Flatavegen 22 og 24		132	132	-	
97501	EPC-Gausdal ungdomsskole		141	141	-	97

97511	EPC-Administrasjonshuset		-	-	-	6
99200	Korr vedr justeringsregler inv mva/momskomp		201	-	-	203
<b>Sum planområde 7 Bygg/eiendom/areal</b>			<b>12 987</b>	<b>22 056</b>	<b>8 000</b>	<b>13 762</b>
<b>Planområde 10 Sosiale tjenester og sysselsetting</b>						
93400	Digisos (NAV)		289	289	-	
<b>Sum planområde 10 Sosiale tjenester og sysselsetting</b>			<b>289</b>	<b>289</b>	<b>-</b>	<b>-</b>
<b>Planområde 12 Omsorg</b>						
91104	Gerica		375	375	-	-
91117	Utvildelse antall Office-lisenser helse- og omsorgsbrukere		415	415	-	
93143	Kjøp/leasing biler hjemmetjenesten		-	-	-	117
93560	Velferdsteknologi		-	553	-	83
93650	Rammebudsj omsorg ikke-byggningsmessig art		-	800	-	-
<b>Sum planområde 12 Omsorg</b>			<b>789</b>	<b>2 143</b>	<b>-</b>	<b>200</b>
<b>Sum investeringer i anleggsmidler</b>			<b>113 372</b>	<b>128 345</b>	<b>45 400</b>	<b>85 762</b>

## Øvrige investeringsutgifter

Øvrige investeringer:		Note	Regnskap 2020	Regulert budsjett 2020	Oppr. budsjett 2020	Regnskap 2019
99101	Utlån husbankmidler	6	12 320	24 843	15 000	13 556
99101	Utlån husbankmidler, avsetning til fond, ekstraordinære avdrag startlån	6, 13	1 854	-	-	7
99500	Egenkapitalinnskudd KLP	5	1 321	1 500	1 500	1 386
	Avdrag startlån	9, 10	6 900	7 506	7 506	7 357
94214	Avsetning fond - salg av eiendom	13, 18-6	1 643	-	-	
94247	Salg av Fjerdum seter, avsetning til kapitalfond.					841
94520	Salg av tomter Heggen, avsetning til kapitalfond					3 176
95105	Investeringstilskudd kirkelig fellesråd		1 000	1 000	1 000	1 000
96812	Avsetning til investeringsfond - Investeringsmidler felles brannsamarbeid	13, 18-6	600	-	-	750
98004	Kartlegging/ Prosjektering Dørja, avsetning fond	13	286	-	-	
99201	Justeringsrett mva. VA-anlegg Kjoslia 3 (30.08.19-29.08.29)	13	68	-	-	
99202	Justeringsrett mva. VA-anlegg Kjoslia 1 del 1 (14.10.2020-13.10.2030)	13	33			
99203	Justeringsrett mva. VA-anlegg Thon hotellbygg (30.09.19-29.09.29)	13	256	-	-	
99204	Justeringsrett mva. VA-anlegg Slåseterlia (22.01.2020-21.01.2030)	13	179			
99205	Justeringsrett mva. VA-anlegg Blekastad hyttefelt (19.05.2020-18.05.2030)	13	28			
99206	Justeringsrett mva. VA-anlegg Bergseng sæter (20.05.2020-11.12.2027)	13	27			
99207	Justeringsrett mva. VA-anlegg Slåseter Hyttegrend trinn 3 (19.08.2020-18.08.2030)	13	45			
<b>Sum øvrige investeringsutgifter</b>			<b>26 560</b>	<b>34 849</b>	<b>25 006</b>	<b>28 073</b>
<b>ÅRETS FINANSIERINGSBEHOV</b>			<b>139 932</b>	<b>163 194</b>	<b>70 406</b>	<b>113 835</b>

**Finansiering av investeringsutgifter**

FINANSIERING:		Note	Regnskap 2020	Regulert budsjett 2020	Oppr. budsjett 2020	Regnskap 2019
<b>Bruk av lånemidler:</b>						
0	Bruk av lån - kommunens investeringer	9	-62 260	-85 366	-39 008	-55 793
99101	Bruk av lån - Utlån startlån	6, 9	-12 320	-24 843	-15 000	-13 556
<b>Inntekter fra salg av anleggsmidler:</b>						
	Inntekt avhending gammelt driftsmiddel		-3	-	-	-3
0	Salg/refusjon tomter		-	-5 800	-5 800	-
94214	Kjøp og salg av grunn		-1 774	-	-	-75
94219	Veisten boligfelt		-341	-	-	-320
94245	Bjørndalsvollen Industriområde					-70
94247	Salg av Fjerdum seter					-841
94510	Salg av tomter Fjerdumsenga					-287
94520	Salg av tomter Heggen					-3 200
94522	Salg av tomter Heggen etp. 4		-11 001	-	-	
94560	Salg av tomter Sollia boligfelt					-127
95600	Steinsmoen industriområde					-674
96636	Rehab avløp Follebu - salg til Follebu Vannverk		-672	-	-	
99116	Salg av aksjer, Tekstilvask Innlandet as					
<b>Kompensasjon merverdiavgift:</b>						
	Kompensasjon merverdiavgift		-5 720	-9 484	-1 392	-5 557
<b>Mottatte avdrag på utlån og refusjoner:</b>						
0	Innløsning ansvarlig lån Eidsiva Energi AS					
0	Refusjon ved salg av tomter		-	-2 000	-2 000	-
91129	iPad i skole - tilskudd fra Statsforvalteren - skjønnsmidler korona		-107	-	-	
92103	Kloranlegg basseng GUS					-243
94214	Kjøp og salg av grunn		-2	-	-	-20
94252	Heggeskogen etp 4	18-5				-4
94802	Ladestasjoner ved Driftsstasjonen		-125	-	-	
96636	Rehab avløp Follebu - refusjon fra private		-596	-	-	
96642	Forset w - utvidelse rentvannstank		-1	-	-	
96929	Reguleringsplan GS Vaskerikrysset-fjell-landsbyen-Utb. avtale					114
96930	Utbyggingsavtale gang-/sykkelvei FV 337 Skei		-10	-	-	-645
96931	VA anlegg Slåseter sør etappe 1		-	-	-	-7 177
96932	Utbyggingsavtale GS-veg Sør-Skei tjernet-Segalstadsetern		-925	-	-	
98003	Flomsikring Finnassdraget		-279	-	-	-836
98004	Kartlegging/ Prosjektering Dørja		-900	-450	-	-
98005	Kartlegging bekker byggeområder- NVE					-200
98010	Skjønnsmidler Flomtiltak Finna - tilkudd fra fylkeskommunen		-480	-480	-	
98010	Skjønnsmidler Flomtiltak Finna - tilkudd fra NVE		-2 975	-22 395	-	
99101	Utlån husbankmidler - mottatte avdrag	6, 10	-8 765	-6 606	-6 606	-7 426
99201	Justeringsrett mva. VA-anlegg Kjoslia 3 (30.08.19-29.08.29)	18-6	-51	-	-	-17
99202	Justeringsrett mva. VA-anlegg Kjoslia 1 del 1 (14.10.2020-13.10.2030)	18-6	-33	-	-	
99203	Justeringsrett mva. VA-anlegg Thon hotellbygg (30.09.19-29.09.29)	18-6	-205	-	-	-51



99204	Justeringsrett mva. VA-anlegg Slåseterlia (22.01.2020-21.01.2030)	18-6	-179	-	-	
99205	Justeringsrett mva. VA-anlegg Blekastad hyttefelt (19.05.2020-18.05.2030)	18-6	-28	-	-	
99206	Justeringsrett mva. VA-anlegg Bergseng sæter (20.05.2020-11.12.2027)	18-6	-27	-	-	
99207	Justeringsrett mva. VA-anlegg Slåseter Hyttegrend trinn 3 (19.08.2020-18.08.2030)	18-6	-45	-	-	
<b>Andre inntekter:</b>						
94520	Salg av tomter Heggen					-50
95600	Steinsmoen industriområde					-1
99201	Justeringsrett mva. VA-anlegg Kjoslia 3 (30.08.19-29.08.29)	18-6				-2 533
99202	Justeringsrett mva. VA-anlegg Kjoslia 1 del 1 (14.10.2020-13.10.2030)	18-6	-7 646	-	-	
99203	Justeringsrett mva. VA-anlegg Thon hotellbygg (30.09.19-29.09.29)	18-6				-10 249
99204	Justeringsrett mva. VA-anlegg Slåseterlia (22.01.2020-21.01.2030)	18-6	-9 490	-	-	
99205	Justeringsrett mva. VA-anlegg Blekastad hyttefelt (19.05.2020-18.05.2030)	18-6	-2 241	-	-	
99206	Justeringsrett mva. VA-anlegg Bergseng sæter (20.05.2020-11.12.2027)	18-6	-2 159	-	-	
99207	Justeringsrett mva. VA-anlegg Slåseter Hyttegrend trinn 3 (19.08.2020-18.08.2030)	18-6	-6 127	-	-	
	Refusjon sykelønn		-42	-	-	
<b>Bruk av avsetninger:</b>						
93166	Lokaler hjemmetjenesten i kommunehuset					-459
93167	Inventar lokaler hjemmetjenesten					-168
94001	Rehabilitering tidligere banklokaler					-375
95604/ 95605	Overvannsplan-/tiltak Heggen boligfelt					-710
96812	Bruk fond - Investeringsmidler felles brannsamarbeid	18-6	-	-600	-600	
96930	Bruk fond - Utbyggingsavtale gang-/sykkelvei FV 337 Skei	18-6	-403	-	-	-1 451
96932	Utbyggingsavtale GS-veg Sør-Skei tjernet-Segalstadsetern	18-6	-254	-	-	-530
96933	Utbyggingsavtale GS-veg Engelykkja	18-6	-	-	-	-7
98003	Bruk fond - Flomsikring Finnassdraget	13	-	-158	-	-175
98010	Skjønnsmidler flomtiltak Finna		-1 747	-5 012	-	
99101	Bruk fond - Utlån husbankmidler	6, 13	-	-	-	-121
<b>SUM FINANSIERING</b>			<b>-139 932</b>	<b>-163 194</b>	<b>-70 406</b>	<b>-113 836</b>

## Økonomisk oversikt etter art– drift

<b>Økonomisk oversikt etter art – drift</b>					
					Tall i hele 1000 kr
	Note	Regnskap 2020	Regulert budsjett 2020	Opprinnelig budsjett 2020	Regnskap 2019
<b>Driftsinntekter</b>					
Rammetilskudd	18-3	-204 208	-204 467	-200 672	-196 668
Inntekts- og formuesskatt	18-3	-158 330	-155 575	-157 622	-158 541
Eiendomsskatt	18-3	-28 246	-28 200	-26 700	-44 644
Andre skatteinntekter		-1 857	-1 829	-1 829	-1 857
Andre overføringer og tilskudd fra staten		-49 755	-34 436	-31 857	-48 126
Overføringer og tilskudd fra andre	18-3	-46 429	-27 684	-27 880	-50 169
Brukerbetalinger		-17 636	-18 115	-19 591	-19 167
Salgs- og leieinntekter		-70 882	-65 301	-65 018	-71 466
<b>Sum driftsinntekter</b>		<b>-577 343</b>	<b>-535 607</b>	<b>-531 169</b>	<b>-590 639</b>
<b>Driftsutgifter</b>					
Lønnsutgifter	16	281 181	271 100	274 079	282 161
Sosiale utgifter	11	71 185	71 107	73 944	77 765
Kjøp av varer og tjenester	17, 18-6	166 350	153 679	161 083	171 652
Overføringer og tilskudd til andre		38 507	43 411	24 290	35 064
Avskrivninger	4, 10	33 732	33 732	19 126	31 842
<b>Sum driftsutgifter</b>		<b>590 955</b>	<b>573 029</b>	<b>552 521</b>	<b>598 484</b>
<b>Brutto driftsresultat</b>		<b>13 611</b>	<b>37 422</b>	<b>21 352</b>	<b>7 845</b>
<b>Finansinntekter/Finansutgifter</b>					
Renteinntekter		-3 267	-3 440	-3 440	-4 517
Utbytter	5	-13 781	-11 462	-11 462	-10 524
Gevinster og tap på finansielle omløpsmidler		0	0	0	0
Renteutgifter	8, 9	14 171	16 035	19 035	17 191
Avdrag på lån	10	26 287	25 706	25 706	23 736
<b>Netto finansutgifter</b>		<b>23 410</b>	<b>26 839</b>	<b>29 839</b>	<b>25 887</b>
Motpost avskrivninger		-33 732	-33 732	-19 126	-31 842
<b>Netto driftsresultat</b>		<b>3 290</b>	<b>30 529</b>	<b>32 065</b>	<b>1 890</b>
<b>Disponering eller dekning av netto driftsresultat:</b>					
Overføring til investering		0	0	0	0
Netto avsetninger til eller bruk av bundne driftsfond	13	830	-663	-2 079	8 551
Netto avsetninger til eller bruk av disposisjonsfond	13	7 586	-18 031	-18 251	-4 997
Dekning av tidligere års merforbruk		-11 706	-11 706	0	-17 150
<b>Sum disponeringer eller dekning av netto driftsresultat</b>		<b>-3 290</b>	<b>-30 400</b>	<b>-20 330</b>	<b>-13 595</b>
<b>Fremført til inndecking i senere år (merforbruk)</b>		<b>0</b>	<b>129</b>	<b>11 735</b>	<b>-11 706</b>

Regnskapstallene for 2019 er ikke direkte sammenlignbare med fjorårets på grunn av endring i oppbyggingen av skjemaet.

**Balanseregnskap**

<b>Balanseregnskapet</b>		<i>Tall i hele 1000 kr</i>	
	Note	Regnskap 2020	Regnskap 2019
<b>EIENDELER</b>			
<b>Anleggsmidler</b>			
Varige driftsmidler			
Faste eiendommer og anlegg	4	1 020 172	951 914
Utstyr, maskiner og transportmidler	4	23 708	21 592
Finansielle anleggsmidler			
Aksjer og andeler (eiendeler)	5	247 341	246 020
Obligasjoner (eiendeler)		0	0
Utlån	6	94 496	90 883
Immaterielle eiendeler		0	0
Pensjonsmidler	11	648 333	609 690
<b>Sum anleggsmidler</b>		<b>2 034 049</b>	<b>1 920 099</b>
<b>Omløpsmidler</b>			
Bankinnskudd og kontanter			
		183 771	194 431
Finansielle omløpsmidler			
Aksjer og andeler (omløpsmidler)		0	0
Obligasjoner (omløpsmidler)		0	0
Sertifikater		0	0
Derivater (omløpsmidler)		0	0
Kortsiktige fordringer			
Kundefordringer	18-3	12 401	9 975
Andre kortsiktige fordringer		39 259	39 580
Premieavik (kortsiktige fordringer)	11	27 498	31 749
<b>Sum omløpsmidler</b>		<b>262 929</b>	<b>275 735</b>
<b>Sum eiendeler</b>		<b>2 296 978</b>	<b>2 195 835</b>
<b>EGENKAPITAL OG GJELD</b>			
<b>Egenkapital</b>			
Egenkapital drift			
Disposisjonsfond	13	-44 210	-48 330
Bundne driftsfond	13	-73 729	-73 556
Merforbruk i driftsregnskapet		0	0
Egenkapital investering			
Ubundet investeringsfond	13	-19 992	-19 496
Bundne investeringsfond	13	-2 811	-103
Udekket beløp i investeringsregnskapet		0	0
Annen egenkapital			
Kapitalkonto	2	-584 382	-480 446
Prinsippendringer som påvirker arbeidskapitalen drift	3	7 705	7 705
Prinsippendringer som påvirker arbeidskapitalen investering		0	0
<b>Sum egenkapital</b>		<b>-717 418</b>	<b>-614 225</b>
<b>Langsiktig gjeld</b>			
Lån			
Gjeld til kredittinstitusjoner	9,18-6	-794 592	-662 770
Obligasjonslån		0	0
Sertifikatlån		0	-105 000
Pensjonsforpliktelse	11,18-6	-680 803	-712 182
<b>Sum langsiktig gjeld</b>		<b>-1 475 395</b>	<b>-1 479 952</b>
<b>Kortsiktig gjeld</b>			
Leverandørgjeld	18-2, 18-6	-47 672	-39 318
Likviditetslån		0	0
Derivater (kortsiktig gjeld)		0	0
Annen kortsiktig gjeld	18-6	-56 493	-62 339
Premieavik (kortsiktige gjeld)		0	0
<b>Sum kortsiktig gjeld</b>		<b>-104 165</b>	<b>-101 657</b>
<b>Sum egenkapital og gjeld</b>		<b>-2 296 978</b>	<b>-2 195 835</b>
<b>MEMORIAKONTI</b>			
Ubrukte lånemidler			
	9	25 728	40 299
Andre memoriakonti	18-6	7 915	2 556
Motkonto for memoriakontiene		-33 643	-42 855
<b>Sum memoriakonti</b>		<b>0</b>	<b>0</b>
<b>Sum balanse</b>		<b>0</b>	<b>0</b>

Regnskapstallene for 2019 er ikke direkte sammenlignbare med fjorårets på grunn av endring i oppbyggingen av skjemaet.

**Oversikt over samlet budsjettavvik og årsavslutningsdisposisjoner**

<b>Disposisjonene som er foretatt i samsvar med § 4-1 til § 4-4 for driftsregnskapet</b>	<b>Tall i hele 1000 kr</b>
Netto driftsresultat	3 290
Sum budsjettdisposisjoner	-24 170
Årets budsjettavvik (mindreforbruk før strykninger)	-20 880
Strykning av bruk av disposisjonsfond	20 880
Mer- eller mindreforbruk etter strykninger	0
<b>Forklaring på summen til post 2: sum budsjettdisposisjoner</b>	
Regnskapsført netto avsetning/bruk av bundne driftsfond	830
Budsjettert netto avsetning/bruk av disposisjonsfond	-16 000
Regnskapsført netto avsetning/bruk av disposisjonsfond, gjort av underordnet organ	2 705
Disponering av fjorårets mindreforbruk	-11 706
<b>Sum</b>	<b>-24 170</b>

<b>Disposisjonene som er foretatt i samsvar med § 4-1, § 4-5 og § 4-6 for investeringsregnskapet</b>	<b>Tall i hele 1000 kr</b>
Sum investeringsutgifter, investeringsinntekter og netto utgifter videreutlån	-2 547
Sum budsjettdisposisjoner	2 547
Årets budsjettavvik (udekket eller udisponert beløp før strykninger)	0
Fremført til inndekning i senere år (udekket beløp).	0
<b>Forklaring på summen til post 2: sum budsjettdisposisjoner</b>	
Regnskapsført netto avsetning til bundne investeringsfond	2 708
Regnskapsført netto avsetning til ubundne investeringsfond	496
Regnskapsført bruk av bundne driftsfond i investeringsregnskapet	-657
<b>Sum</b>	<b>2 547</b>

## FORSKRIFTSBESTEMTE NOTER

### NOTE nr. 1: Endring i arbeidskapital

Arbeidskapitalen viser omløpsmidler med fradrag kortsiktig gjeld.

#### **Endring i arbeidskapital bevilgningsregnskapet (drift og investering)**

Tabellen under omfatter bevilgningsregnskapets utgifter, inntekter, utbetalings- og innbetalingsposter. Oversikten viser summen av anskaffelser og sum anvendelse av midler fra hhv drifts- og investeringsregnskapet, samt endring i ubrukne lånemidler. Differansen vil fremkomme som endring i arbeidskapital.

Tall i hele 1000 kr

<b>Endring av arbeidskapital basert på bevilgningsregnskapet</b>		
	<b>Regnskap 2020</b>	<b>Regnskap 2019</b>
<b>Driftsregnskapet:</b>		
Inntekter driftsdel	-577 343	-590 639
Innbetalinger ved eksterne finanstransaksjoner driftsdel	-17 048	-15 041
Utgifter driftsdel	557 222	566 642
Utbetaling ved eksterne finanstransaksjoner driftsdel	40 459	40 928
<b>Netto driftsresultat</b>	<b>3 290</b>	<b>1 890</b>
<b>Investeringsregnskapet:</b>		
Inntekter investeringsdel	-54 183	-33 014
Innbetalinger ved eksterne finanstransaksjoner investeringsdel	-83 345	-76 826
Utgifter investeringsdel	114 441	86 762
Utbetaling ved eksterne finanstransaksjoner investeringsdel	20 541	22 300
<b>Netto utgifter i investeringsregnskapet</b>	<b>-2 547</b>	<b>-778</b>
<b>Sum anskaffelse/anvendelse av midler</b>	<b>743</b>	<b>1 111</b>
Endring i ubrukne lånemidler	-14 571	9 651
Endring regnskapsprinsipp drift	0	0
Endring regnskapsprinsipp investering	0	0
<b>Endring i arbeidskapital (bevilgningsregnskapet)</b>	<b>15 314</b>	<b>-8 539</b>

Anvendelsen av midler er større enn anskaffelsen av midler, og samtidig er det en reduksjon i ubrukne lånemidler. Dette gir til sammen en reduksjon i arbeidskapitalen i bevilgningsregnskapet i 2020.

## Endring i arbeidskapital balansen

Poster som påvirker arbeidskapitalens balanse er endringer i kortsiktig fordrings- og gjeldsmasse.

Tall i hele 1000kr

<b>Endring av arbeidskapital basert på balanseregnskapet</b>				
	<b>Regnskap 2020</b>	<b>Endring 2020</b>	<b>Regnskap 2019</b>	<b>Endring 2019</b>
<b>OMLØPSMIDLER</b>				
Endring premieavvik	27 498	-4 251	31 749	3 073
Endring kortsiktige fordringer	51 660	2 105	49 555	5 234
Endring aksjer og andeler	0	0	0	0
Endring obligasjoner og sertifikater	0	0	0	0
Endring betalingsmidler	183 771	-10 660	194 431	1 470
<b>Sum endring omløpsmidler</b>	<b>262 929</b>	<b>-12 807</b>	<b>275 735</b>	<b>9 777</b>
<b>KORTSIKTIG GJELD</b>				
Endring premieavvik	0	0	0	0
Endring kortsiktig gjeld	-104 165	-2 508	-101 657	-1 237
<b>Sum endring kortsiktig gjeld</b>	<b>-104 165</b>	<b>-2 508</b>	<b>-101 657</b>	<b>-1 237</b>
<b>Endring i arbeidskapital (balanseregnskapet)</b>	<b>158 764</b>	<b>-15 314</b>	<b>174 078</b>	<b>8 539</b>

Endring i arbeidskapital i balanseregnskapet består hovedsakelig av reduksjon av bankinnskudd og premieavvik.

## NOTE nr. 2: Kapitalkonto

Noten viser årets bevegelse på kapitalkonto. En reduksjon av kapitalkontoen vil innebære reduksjon av eiendeler og økning lånegjeld. Økning av kapitalkontoen innebærer økning av eiendeler og reduksjon lånegjeld.

### Endring av kapitalkonto

Tall i hele 1000 kr

<b>BALANSEN</b>	<b>31.12.2020</b>	<b>01.01.2020</b>	<b>Endring</b>
Anleggsmidler	2 034 049	1 920 099	113 950
Langsiktig gjeld	1 475 395	1 479 952	-4 557
Endring ubrukte lånemidler (økning +/-reduksjon-)	25 728	40 299	-14 571
Endring i regnskapsprinsipp som påvirker anleggsmidler			
Endring i regnskapsprinsipp som påvirker langsiktig gjeld			
<b>Netto endring</b>	<b>584 382</b>	<b>480 446</b>	<b>103 935</b>

**Spesifikasjon av transaksjoner mot kapitalkonto**

Tall i hele 1000 kr

KAPITALKONTO			
<b>01.01.2020 Balanse</b>		<b>01.01.2020 Balanse</b>	
<b>(underskudd i kapital)</b>	-	<b>(kapital)</b>	<b>480 446</b>
<b>Debetposterings i året:</b>		<b>Kreditposterings i året:</b>	
Salg av fast eiendom og anlegg	2 361	Aktivering av fast eiendom og anlegg	100 045
Nedskrivninger fast eiendom	588	Oppskrivning av fast eiendom	-
Avskrivning av fast eiendom og anlegg	33 732		-
Salg av utstyr, maskiner og transportmidler	-	Aktivering av utstyr, maskiner og transportmidler	7 009
Nedskrivning av utstyr, maskiner og transportmidler	-	Oppskrivning av utstyr, maskiner og transportmidler	-
Avskrivninger av utstyr, maskiner og transportmidler	-	Kjøp av aksjer og andeler	1 321
Salg av aksjer og andeler	-	Oppskrivning av aksjer og andeler	-
Nedskrivning av aksjer og andeler	-	Utlån formidlings/startlån	12 320
Avdrag på formidlings/startlån	8 765	Utlån sosial lån	-
Avdrag på sosial lån	-	Utlån egne midler	-
Avdrag på utlånte egne midler	-	Utlån næring	-
Avdrag på næringsutlån	-	Oppskrivning utlån	59
Avskrivning sosial utlån	-	Avdrag på eksterne lån	33 188
Avskrevet andre utlån	-	Urealisert kursgevinst utenlandslån	-
Bruk av midler fra eksterne lån	74 580	UB Pensjonsmidler (netto)	33 546
Urealisert kurstap utenlandslån	-	Estimatavik pensjonmidler	5 096
UB Pensjonsforpliktelse (netto)	30 698	Reversing nedskrivning av fast eiendom	-
Aga netto pensjonsmidler/forpliktelse	-8 653	Aga netto pensjonsmidler/forpliktelse	-
Estimatavik pensjonforpliktelse	-53 424	Reversing nedskrivning av utstyr, maskiner og transportmidler	-
<b>31.12.2020 Balanse</b>		<b>31.12.2020 Balanse</b>	
<b>Kapitalkonto</b>	<b>584 382</b>	<b>(underskudd i kapital)</b>	<b>-</b>

## NOTE nr. 3: Vesentlige endringer i regnskapsprinsipp

Endring av regnskapsprinsipper er plassert på egne balansekonti i regnskapet. Det er ingen nye prinsippendringer i 2020

Tall i hele 1000 kr

Endring i regnskapsprinsipp	01.01.2019	31.12.2019	Endring
Prinsippendring drift	7 705	7 705	0
Prinsippendring investering	0	0	0

## NOTE nr. 4: Varige driftsmidler

Kommunen følger inndelingen av anleggsmidler og avskrivningsplan i henhold til regnskapsforskriftens §3-4. Kommunen har følgende anleggsmiddelgrupper med tilhørende avskrivningsplan:

Anleggsmiddelgruppe	Avskrivningsplan	Eiendeler
Gruppe 1	5 år	IKT-utstyr og programvare, kontormaskin og lignende
Gruppe 2	10 år	Inventar og innredning, større utstyr, verktøy og maskiner, kjøretøy og lignende
Gruppe 3	20 år	Brannbiler, andre større nyttekjøretøy, større anleggsmaskiner, båter og ferger, og lignende
Gruppe 4	40 år	Barnehagelokaler, skolelokaler, idrettshaller og idrettsanlegg, boliger og lokaler til bofellesskap, veger og parkeringsplasser, terminalbygninger, kaier og kaieanlegg, forbrenningsanlegg, renseanlegg, pumpestasjoner, høydebasseng og ledningsnett, og lignende
Gruppe 5	50 år	Administrasjonslokaler, institusjonslokaler, kulturbygg, lagerbygg, brannstasjoner, og lignende
Gruppe 6	Ingen avskrivning	Immaterielle eiendeler, tomter, kommuneskog, friarealer og boligfelt.



Tall i hele 1000 kr

Tekst	Gruppe 1	Gruppe 2	Gruppe 3	Gruppe 4	Gruppe 5	Gruppe 6	SUM
Anskaffelseskost	35 554	20 252	85 610	1 027 486	107 981	54 946	1 331 828
Akkumulerte avskrivninger	-22 781	-12 325	-51 560	-226 964	-44 693	0	-358 322
Tilgang i regnskapsåret	5 645	1 364	7 207	90 891	0	1 947	107 055
Avgang i regnskapsåret	0	0	0	-1 226	0	0	-1 226
Avskrivninger i regnskapsåret	-3 655	-1 175	-3 359	-24 052	-1 493	0	-33 732
Oppskrivninger	0	0	0	0	0	0	0
Nedskrivninger	0	0	0	-568	0	-1 798	-2 366
Reverserte avskrivning/ nedskrivninger	0	0	0	643	0	0	643
Flytting mellom anlegg	0	0	0	-20	20	0	0
Flytting akk. avskr. mellom anlegg	0	0	0	0	0	0	0
<b>Bokført verdi</b>	<b>14 764</b>	<b>8 116</b>	<b>37 899</b>	<b>866 190</b>	<b>61 816</b>	<b>55 095</b>	<b>1 043 879</b>

Årets nedskrivning i varige driftsmidler består av nedskrivning av tomter i forbindelse med salg, kr. 1.797.595 og nedskrivning av anlegg vedrørende justering av mva, kr. 568.061, som er lik refusjon på mva for disse anleggene i 2020.

Reversering av avskrivning for 2020 gjelder hovedsakelig salg av Mælingsvegen 26, som har en akkumulert avskrivning på 638.235. Dette er en balanseføring for å nulle ut balansekonto ved salg, og har ingen påvirkning på årets avskrivningstall i driftsregnskapet.

## NOTE nr. 5: Aksjer og andeler (anleggsmidler)

Regnskapsforskriften krever opplysninger om aksjer og andeler i selskaper bokført som anleggsmidler.

Anleggsmidler er eiendeler bestemt for varig eie eller bruk i motsetning til omløpsmidler som er eiendeler hvor fordringen normalt forfaller innen et år.

Ifølge god kommunal regnskapsskikk skal det i tillegg opplyses om vesentlige endringer i løpet av året, for eksempel selskapsstruktur, eierandel, omdanning, fusjon/fisjon og kjøp/salg av eiendeler.

### Årets endringer består av:

- Årets endring i egenkapitalinnskudd til KLP utgjør kr 1.320.518.

### Forklaringer til oversikten på neste side:

**Markedsført verdi** er ført opp for aksjer og andeler der det er stillet pris for aksjen i markedet.

**Bokført verdi pr 1.1.20** viser inngående balanse i 2020.

**Bokført verdi pr 31.12.20** viser utgående balanse i 2020, etter årets endringer.

**Endringer i året** viser økning eller reduksjon i investeringen som følge av kjøp, salg eller nedskrivning av verdien som følge av varig verdireduksjon.

**Antall aksjer/andeler** viser kommunens antall aksjer der dette er kjent.

**Eierandel** viser kommunens eierandel i selskapet der dette er kjent. Kommunens aksjer skal i henhold til Forskrift om årsregnskap og årsberetning verdsettes til anskaffelseskost, med mindre det har inntruffet et verdifall som ikke anses som forbigående. Kommunens aksjer klassifisert som anleggsmidler omsettes ikke på børs, og er derfor ført opp til kostpris i balansen.

Det foreligger en plikt til å vurdere hvorvidt det foreligger vesentlige verdifall som skal medføre en nedskrivning i balansen. Kommunen er ikke kjent med at det foreligger slikt verdifall på noen av kommunens aksjer.

## Oversikt over aksjer og andeler

Tall i hele kr

Selskapsnavn	Markedsverdi	Bokført verdi pr 01.01.20	Bokført verdi pr 31.12.20	Endring i året	Antall aksjer	Eierandel
IKOMM AS	*	495 387	495 387	0	4 816	12,73 %
Biblioteksentralen	*	900	900	0	3	0,08 %
Østnorsk Filmsenter AS	*	25 000	25 000	0	25	20,00 %
Skåppå Kunnskapspark AS	*	180 000	180 000	0	30 000	1,33 %
Lillehammer Produkter AS	*	325 000	325 000	0	6 500	6,01 %
LGE Holdning AS	*	227 737 133	227 737 133	0	502 708	22,84 %
Kompetanse, Universitets- og Forskning fond Innlandet AS	*	2 090 240	2 090 240	0	400	4,20 %
Boligbyggelaget USBL (Tidligere: Andeler LOBB)	*	200	200	0		**
Espedal skisenter AS	*	500	500	0	1	0,50 %
Skeikampen Pluss AS	*	16 000	16 000	0	4	8,89 %
Lillehammer Turist AS	*	28 780	28 780	0	2 878	2,89 %
Egenkapitalinnskudd KLP	*	15 047 558	16 368 076	1 320 518	**	**
Innlandet revisjon IKS	*	70 400	70 400	0		2,96 %
Glør IKS	*	1	1	0	**	**
Randsfjordmuseene	*	3 000	3 000	0	6	2,00 %
<b>SUM aksjer og andeler</b>		<b>246 020 099</b>	<b>247 340 617</b>			

\* Markedsverdi vurderes ikke

\*\* Svært liten andel

### Lillehammer og Gausdal Energiverk Holding AS

Eierne har besluttet å oppløse selskapet og tilbakeføre eierskapet av aksjene i Innlandet Energi Holding AS til Gausdal og Lillehammer kommuner. Avviklingsprosessen er igangsatt og er ventet ferdigstilt i løpet av 2021.

## Oversikt over aksjeutbytte

Gausdal kommune har mottatt følgende aksjeutbytte i 2020

Tall i hele kr

Selskapsnavn	Beløp
Lillehammer og Gausdal Energiverk	13 704 000
Skei Seterlag	77 120
<b>TOTAL</b>	<b>13 781 120</b>

## NOTE nr. 6: Utlån

Oversikt over utlån for Gausdal kommune per 31.12.2020

Tall i hele 1000 kr

Låntaker	Utlån (beløp)	Finansiert med egne midler	Finansiert med lån	Vesentlig tap
Formidlingslån	71 472		X	0
Lillehammer og Gausdal Energiverk Holding AS	23 000	X		0
Sosiallån	24	X		0
<b>SUM UTLÅN</b>	<b>23 024</b>			

## NOTE nr. 7: Markedsbaserte finansielle omløpsmidler

Gausdal kommune har ingen markedsbaserte finansielle omløpsmidler per utgangen av 2020.

## NOTE nr. 8: Sikring av finansielle eiendeler og forpliktelser

### Sikringsdokumentasjon

- **Risiko som sikres:** Renterisiko
- **Type sikring:** Den sikrede risikoen er variabiliteten i fremtidige rentebetalinger på grunn av forandringer i renten på kommunens innlån. Sikring av denne risikoen vil være en kontantstrømsikring.
- **Formålet med sikringen:** Formålet med sikringen er forutsigbare og faste betalbare rentekostnader for sikret del av låneporteføljen. Sikringen samsvarer med rentesikringsstrategi nedfelt i finansreglementet. Andel rentesikret og løpetid på rentesikring er innenfor rammer gitt i finansreglementet. Jfr. Finansreglementet pkt. 7.5.

- **Sikringseffektivitet:** Sikringen vurderes som effektiv. Rentewappenes hovedstol korresponderer med en andel av Nibor-basert gjeld som er antatt å være tilstede i hele rentewappenes løpetid. Sikringseffektiviteten vurderes som høy selv om det foreligger datomessige avvik mellom de enkelte låns fiksingstidspunkter og rentewappenes fiksingstidspunkter.

## Sikringsinstrument

Kommunens samlede portefølje av renteswapper pr. 31.12.2020.

*Tall i hele kr*

Motpart	Hovedstol	Startdato	Forfallsdato	Kommunen betaler	Betaling	Rente-metode	Motparten betaler	Rente-regulering	Betaling	Rente-metode
DNB	50 000 000	13.05.2013	15.05.2023	2,89	Kvartalsvis	A/360	3 mnd. NIBOR	13.11.2020	Kvartalsvis	A/360
DNB *	15 250 000	15.02.2016	15.02.2036	1,60	Kvartalsvis	A/360	3 mnd. NIBOR	16.11.2020	Kvartalsvis	A/360
DNB *	38 125 000	15.02.2016	16.02.2026	1,35	Kvartalsvis	A/360	3 mnd. NIBOR	16.11.2020	Kvartalsvis	A/360
	<b>103 375 000</b>									

\* Disse nedtrappes med avdrag hver 3. måned

## Sikringsobjekt

Kommunens samlede gjeldsportefølje for investeringslån hvor kommunen betaler flytende Nibor 3 måneder eller flytende rente med tilsvarende fiksingsrisiko.

I Gausdal kommune sitt reglement for finansforvaltningen er det slått fast at sikring kan vurderes i forhold til kommunens samlede gjeldsportefølje. Når det tas opp en renteswap vil denne derfor alltid være vurdert opp mot låneporteføljen som helhet og ikke knyttet til enkeltlån.

**NOTE nr. 9: Lån**

Kommunens samlede langsiktige lånegjeld pr. 31.12.2020 var kr 794.591.763.

*Tall i hele 1000 kr*

<b>Eksterne lån</b>	<b>Bokført verdi 31.12.2020</b>	<b>Løpetid</b>	<b>Rentefot</b>	<b>Refinansiering</b>
Lån til egne investeringer	723 120	27,3 år	1,77 %	0
Lån til andres investeringer	0			
Lån til innfrielse av kausjoner	0			
Lån til videre utlån	71 472	23,45 år	1,82 %	0
Finansielle leieavtaler	0			
<b>Sum eksterne lån</b>	<b>794 592</b>			

*Tall i hele 1000 kr*

<b>Fordeling av langsiktig gjeld</b>	<b>31.12.2020</b>	<b>31.12.2019</b>	<b>31.12.2018</b>
Lån til selvkostområdene	245 203	198 847	175 035
Lån finansiert gjennom kompensasjonsordninger	28 675	31 775	34 842
Utlånte midler til Startlån og formidlingslån	71 472	67 859	61 981
Ubrukte lånemidler	13 205	36 456	27 250
Ubrukte lånemidler startlån og formidlingslån	12 522	3 843	3 399
Lånegjeld på kommunens øvrige tjenesteområder	423 515	428 990	417 480
Finansielle leieavtaler (leasing av biler, maskiner)	-	-	22
<b>Sum bokført langsiktig gjeld</b>	<b>794 592</b>	<b>767 770</b>	<b>720 009</b>
<b>Fordeling av langsiktig lånegjeld etter rentebetingelser:</b>	<b>31.12.2020</b>	<b>31.12.2019</b>	<b>31.12.2018</b>
Andel lånegjeld med fast rente	21,2 %	25,4 %	32,8 %
Andel lånegjeld med flytende rente	78,8 %	74,6 %	67,2 %
Gjenværende avdragstid ordinære lån. Antall år	26,9	24,6	24,3
Gjenværende avdragstid sertifikatlån.	-	2,7 mnd	2,7 mnd
Gjennomsnitt gjenværende avdragstid lån. Antall år	26,9	19,6	20,4

## NOTE nr. 10: Avdrag på lån

### **Minimumsavdrag**

Kommuneloven inneholder bestemmelse om minste tillatte avdrag. Ved beregning av minimumsavdrag benyttes følgende formel:

(Sum årets avskrivninger / Sum bokført verdi avskrivbare anleggsmidler 01.01) \* Lånegjeld 01.01 = Beregnet minimumsavdrag.

*Tall i hele 1000 kr*

<b>Minimumsavdrag</b>	<b>Beløp</b>
Beregnet minimumsavdrag etter kommuneloven §14-18, 1. ledd	25 890
Korrigerings for mottatte avdrag videreutlån til avdrag andre lån	0
Betalte avdrag	26 287
Differanse mellom beregnet, korrigerede og betalte avdrag	-397
<b>Avskrivninger</b>	
Bokført verdi avskrivbare anleggsmidler 01.01	918 560
Bokført verdi lånegjeld 01.01	705 020
Avskrivninger	33 732

Kommunen har betalt kr. 396.925 mer enn beregnet minimumsavdrag i 2020.

### **Langsiktig gjeld i henhold til kommunelovens § 14-17**

Kommuner kan med hjemmel i kommuneloven § 14 nr. 17 ta opp lån for videre utlån, såkalt formidlingslån. Husbankens startlån er den mest utbredte formen for formidlingslån. Kommuneloven § 14-17 reserverer inntekter fra mottatte avdrag på utlån og refusjoner fra forskotteringer til nedbetaling av kommunens innlån. Dersom kommunen ikke benytter alle mottatte avdrag og refusjoner til å betale avdrag på kommunens innlån i investeringsregnskapet, skal derfor det overskytende beløpet avsettes til bundet investeringsfond. Dette fondet kan anvendes til å dekke avdrag på og innfrielse av innlån, til å redusere opptatt beløp ved låneopptak eller ved refinansiering av lån.

Hvis mottatte avdrag på videreutlån er brukt til å betale avdrag på lån til formål som er nevnt i § 14-15 første og andre ledd (lån til egne investeringer) og § 14-16 (lån til andres investeringer eller lån til innfrielse av kausjoner), skal dette ikke redusere minimumsavdraget etter første ledd.

**Tall i hele 1000 kr**

Betalte ordinære avdrag til Husbanken	3 277
Betalte ekstraordinære avdrag til Husbanken	3 623
Mottatte ordinære avdrag på utlån	3 288
Mottatte ekstraordinære avdrag på utlån	5 477
Avsatt til lånefond 2020	1 854
IB lånefond 2020	9
Bruk av fond	-
Avsatt til fond	1 854
UB lånefond 2020	1 863

**NOTE nr. 11: Pensjon**

Noten redegjør for kommunens pensjonsforpliktelser. Spesifikasjonen gir opplysninger om pensjonskostnaden, pensjonsmidler, pensjonsforpliktelser og beregnet akkumulert premieavvik, samt estimatavvik.

Pensjonskostnad viser nåverdien av årets pensjonsopptjening tillagt rentekostnad av pensjonsforpliktelsen så langt. Pensjonsmidler viser akkumulert verdi forrige år tillagt årets forventede avkastning på midlene, samt årets innbetaling med fradrag av utbetalte pensjoner. Rentekostnad risikofri rente + 1%.\*

Pensjonsforpliktelse viser akkumulerte verdier fra forrige år tillagt rentekostnad på påløpt pensjonsforpliktelse, samt nåverdien av årets pensjonsopptjening med fradrag for årets utbetalte pensjoner. Rentekostnad settes lik risikofri rente.\*

Premieavvik synliggjør forskjellen mellom årets beregnede netto pensjonskostnad og årets pensjonspremie.

I henhold til regnskapsforskriftens § 3-5, tredje ledd skal utgifts/inntektsføring av premieavviket fra påfølgende år tilbakeføres over 7 år med like årlige beløp. Premieavvik oppstått i 2011 til og med 2013 tilbakeføres over 10 år. Premieavvik som oppsto i regnskapsårene til og med 2010 skal tilbakeføres over 15 år.

Faktiske pensjonsmidler og ny beregning av fjorårets pensjonsforpliktelse er størrelser som avviker fra de tall som ble avlagt i regnskapet for fjoråret. Disse avvikene kalles estimatavvik.

Estimatavvik påvirkes av endringer i rentenivået og forventet lønnsvekst, samt dødelighet, uførhet, frivillig avgang og uttakstilbøyelighet AFP.

\* Risikofri rente = statsobligasjonsrente

Gausdal kommune har kollektiv pensjonsordning for sine ansatte. For sykepleiere og lærere er ytelsene lovbestemt, for øvrige yrkesgrupper omfatter ordningen de tariff-festede ytelser som gjelder kommunal sektor. Tjenestepensjonsordningene gir ved full opptjening en alderspensjon som med

folketrygdens ytelser utgjør en samlet bruttopensjon på 66 % av grunnlaget.

Fremtidige pensjonsytelser blir beregnet ut fra antall opptjeningsår og lønnsnivået ved pensjonsalder. Ordningen sikrer brutto uførepensjon på samme nivå som alderspensjon og omfatter i tillegg ektefellepensjon og barnepensjon. De ansatte har også rett til AFP (avtalefestet pensjon) etter bestemte regler. AFP er ikke forsikringsmessig dekket, og det er ikke avsatt midler til forsikringsordningen i fremtidige AFP-pensjoner.

Fra og med regnskapsåret 2005 er det vedtatt endringer i forskrift fra 2002 vedrørende regnskapsføringen av pensjoner i kommunens regnskap. Årsaken til denne endringen var at forutsetningene med innføringen av ny forskrift i 2002 vedrørende mer stabile pensjonsutgifter ikke ble innfridd. De nye reglene legger til grunn for vurderinger knyttet til fremtidige forhold, i motsetning til de tidligere reglene som la til grunn et snitt av de 10 forrige år.

I denne noten og regnskapsdokumentet for øvrige benyttes følgende forkortelser for pensjonsselskapene:

KLP: Kommunal Landspensjonskasse

SPK: Statens Pensjonskasse



**Årets pensjonskostnad, premieavvik og estimatavvik**

Tall i hele 1000 kr

	KLP	SPK	SUM 2020	SUM 2019	SUM 2018
<b>ÅRETS PENSJONSKOSTNAD</b>					
Årets pensjonsopptjening, nåverdi	26 529	4 173	30 702	32 019	29 438
Rentekostnad av påløpt pensjonsforpliktelse	20 891	2 246	23 137	27 099	25 419
Forventet avkastning på pensjonsmidlene	-22 503	-1 986	-24 489	-25 480	-24 142
<b>Netto pensjonskostnad</b>	<b>24 917</b>	<b>4 432</b>	<b>29 350</b>	<b>33 638</b>	<b>30 715</b>
Administrasjonskostnader	1 558	142	1 700	1 786	2 108
Avregning fra tidligere år	0	0	0	0	0
<b>Pensjonskostnad (inkl. adm)</b>	<b>26 475</b>	<b>4 575</b>	<b>31 050</b>	<b>35 423</b>	<b>32 823</b>
<b>Årets pensjonspremie til betaling</b>	<b>29 406</b>	<b>4 492</b>	<b>33 898</b>	<b>43 644</b>	<b>40 687</b>
<b>Årets premieavvik</b>	<b>2 931</b>	<b>-82</b>	<b>2 848</b>	<b>8 220</b>	<b>7 864</b>
<b>AKKUMULERT PREMIEAVVIK</b>					
+/- Premieavvik for året (inkl. arb.g.avg)	3 344	-94	3 250	9 379	8 972
-/+ Amortisering av tidl. års premieavvik over 15 år (2002-2010)	6 561	356	6 917	6 917	6 917
-/+ Amortisering av tidl. års premieavvik over 10 år (2011-2013)	23 298	-744	22 555	22 555	22 555
-/+ Amortisering av tidl. års premieavvik over 7 år (2014-2020)	-6 128	905	-5 223	-7 101	-9 767
<b>= Akkumulert premieavvik 31.12 (inkl. arb.g.avg.)</b>	<b>27 074</b>	<b>423</b>	<b>27 498</b>	<b>31 749</b>	<b>28 676</b>
<b>PENSJONSMIDLER</b>					
Iht. regnskap per 31.12.	587 427	60 906	648 333	609 690	574 135
<b>PENSJONSFORPLIKTELSE</b>					
Iht. regnskap per 31.12.	606 215	70 576	676 791	699 516	656 450
<b>Netto pensjonsforpliktelser</b>	<b>18 788</b>	<b>9 670</b>	<b>28 458</b>	<b>89 826</b>	<b>82 315</b>
Arb.g.avg. av netto pensjonsforpliktelser	2 649	1 364	4 013	12 665	11 606
<b>Netto pensjonsforpliktelser inkl. arb.g.avg</b>	<b>21 437</b>	<b>11 034</b>	<b>32 471</b>	<b>102 491</b>	<b>93 921</b>

FORUTSETNINGER	KLP	SPK
Forventet avkastning pensjonsmidler (§ 13-5 F)	4,00 %	3,50 %
Diskonteringsrente (§ 13-5 E)	3,50 %	3,50 %
Forventet årlig lønnsvekst (§ 13-5 B)	2,48 %	2,48 %
Forventet årlig vekst i folketrygdens grunnbeløp (§ 13-5 D)	2,48 %	2,48 %
Forventet årlig vekst i pensjonsreguleringen	1,71 %	
Forholdstallet fra Kommunal- og moderniseringsdepartementet	1	

**Tall i hele 1000kr**

Estimatavvik	Pensjonsmidler	Pensjonsforpliktelser	Netto
Estimert	609 690	-699 516	-89 826
Faktisk	614 786	-646 093	-31 306
<b>Estimatavvik (=estimert-faktisk)</b>	<b>-5 096</b>	<b>-53 424</b>	<b>-58 520</b>
Estimataavvik fra tidligere år	0	0	0
Amortisert avvik	5 096	53 424	58 520
<b>Akkumulert estimataavvik 31.12</b>	<b>0</b>	<b>0</b>	<b>0</b>

**Tall i hele 1000 kr**

MEDLEMSSTATUS KLP	Avtale 0522-001		Avtale 0522-200	
	01.01.2020	01.01.2019	01.01.2020	01.01.2019
Antall aktive	633	632	1	1
Antall oppsatte	585	553	0	0
Antall pensjoner	384	363	0	0
Gj. snittlig pensjonsgrunnlag, aktive	347 018	338 621	928 600	928 600
Gj. snittlig alder, aktive	45,19	45,18	54,97	53,98
Gj. snittlig tjenestetid, aktive	10,38	10,39	6	5

**Premieavvik de siste årene****Tall i hele 1000 kr**

Premieavvik	KLP	SPK	Totalt
År 2020	2 931	-82	2 848
År 2019	7 668	552	8 220
År 2018	8 585	-721	7 864
År 2017	3 855	5	3 859
År 2016	1 715	310	2 025
År 2015	-8 663	1 431	-7 232

**Virkning av premieavvik og bruk av premiefond**

Årets premieavvik og amortisering av tidligere års premieavvik inkludert arbeidsgiveravgift har økt de totale pensjonskostnadene til kommunen med kr 4.251.332 i 2020. Kommunens netto driftsresultat er dermed redusert med tilsvarende beløp.

For regnskapsåret 2020 har kommunen brukt kr 3.558.602 av premiefondet i KLP. Dette medfører en reduksjon på årets arbeidsgiveravgift på kr 501.763.

**Tall i hele kr**

Premiefond	Beløp
Innestående på premiefond 01.01.	107 580
Tilført premiefondet i løpet av året	5 227 975
Bruk av premiefondet i løpet av året	-3 558 602
Innestående på premiefond 31.12.	1 776 953

Per 31.12.2020 har Gausdal kommune kr 1.776.953 innestående på premiefond hos KLP. Disse midlene vil bli bruk til å betale fakturaer fra KLP i 2021.

## NOTE nr. 12: Garantier gitt av kommunen

Regnskapsforskriften §5-12, d) krever at det skal gis en oversikt over kommunens garantiansvar ved utgangen av regnskapsåret som inneholder hvem garantien er stilt for, type garanti, godkjent garantiramme, opprinnelig garantiansvar og gjenstående garantiansvar, samt når garantiansvar utløper. God kommunal regnskapsskikk anbefaler også at ansattes lån omfattes av oversikten.

Kommunen kan gi garantier med hjemmel i KL § 14-9. Departementet kan gi forskrift om garantiers varighet, krav til innholdet i garantivedtak og grensen for garantier for små beløp.

**Tall i hele 1000 kr**

Firma:	Garantiansvar pr 31.12.2020
Boligbyggelaget USBL andel gjeld	28

## NOTE nr. 13: Avsetninger og bruk av avsetninger

I denne noten informeres det om samlede avsetninger og bruk av avsetninger. I tillegg viser noten en oversikt pr fondstype. Vesentlige poster under hver fondstype blir spesifikt nevnt.

### **Alle fond avsetninger og bruk av avsetninger drifts- og investeringsregnskapet**

**Tall i hele 1000 kr**

	Beholdning 01.01.	Avsetninger	Bruk av fond i driftregnskapet	Bruk av fond i inv. regnskapet	Beholdning 31.12
<b>ALLE FOND</b>					
Disposisjonsfond	36 624	15 537	-7 952	0	44 210
Bundne driftsfond	73 556	14 912	-14 082	-657	73 729
Ubundne investeringsfond	19 496	2 243	0	-1 747	19 992
Bundne investeringsfond	103	2 708	0	0	2 811
<b>Samlede avsetninger og bruk av avsetninger</b>	<b>129 779</b>	<b>35 400</b>	<b>-22 033</b>	<b>-2 404</b>	<b>140 742</b>

## Spesifisering avsetninger og bruk av avsetninger til disposisjonsfondet

Tall i hele 1000 kr

DISPOSISJONSFOND	Beholdning 01.01	Avsetninger	Bruk av fond i drift- regnskapet	Bruk av fond i inv. regnskapet	Flytting mellom fond	Beholdning 31.12
<b>Disposisjonsfond, bestemt av kommunestyre</b>						
Disposisjonsfond i regnskapet	25 980	11 706	-6 825	0	-950	31 219
Opprinnelig budsjett		0	-16 000	0		
Justert budsjett		11 706	-27 706	0		
<b>Disposisjonsfond tilhører planområder</b>						
1- Administrative fellestjenester	1 466	549	-7	0	400	2 408
2- Næring og miljø	0	0	0	0	0	0
3- Skole	2 666	891 (*)	-35	0	283	3 124
4- Barnehage	3 574	0	-33	0	0	3 541
5- Kultur og fritid	731	0	0	0	0	731
6- Teknisk drift	385	0	-146	0	0	240
7- Bygg/eiendom/areal	654	965 (*)	-141	0	0	1 479
8- Interkommunale samarbeid	0	0	0	0	0	0
9- Barn og familie	0	0	-45 (**)	0	0	0
10- Sosiale tjenester og sysselsetting	1 137	538	-692 (**)	0	0	1 137
11- Helse	30	33	-29 (**)	0	267	330
12- Omsorg	0	0	0	0	0	0
13- Generelle utgifter og inntekter	0	856 (*)	0	0	0	0
<b>Sum disposisjonsfond tilhører planområder</b>	<b>10 644</b>	<b>3 832</b>	<b>-1 126</b>	<b>0</b>	<b>950</b>	<b>12 991</b>
<b>Sum disposisjonsfond</b>	<b>36 624</b>	<b>15 537</b>	<b>-7 952</b>	<b>0</b>	<b>0</b>	<b>44 210</b>

Bruk av disposisjonsfond er avvik fra budsjett fordi det er foretatt strykning i bruk etter det viser et mindreforbruk i driftsregnskapet.

(\*) Avsetning av flyktningefond (bestemt av kommunestyre) til planområde 3, 10 og 13. Det er i henhold til kommunens delegeringsreglement.

(\*) Bruk av flyktningefond (bestemt av kommunestyre) i planområde 9, 10 og 11. Det er i henhold til kommunens delegeringsreglement.

## Spesifisering avsetninger og bruk av avsetninger til ubundne investeringsfond

Tall i hele 1000 kr

UBUNDNE INVESTERINGSFOND	Beholdning 01.01	Avsetninger	Bruk av fond	Beholdning 31.12
Ubundne investeringsfond i regnskapet	19 496	2 243	-1 747	19 992
Opprinnelig budsjett		0	0	
Justert budsjett		0	-5 612	

## Spesifisering avsetninger og bruk av avsetninger til bundne investeringsfond

Tall i hele 1000kr

BUNDNE INVESTERINGSFOND	Beholdning 01.01	Avsetninger	Bruk av fond	Beholdning 31.12
Bundne investeringsfond i regnskapet	103	2 708	0	2 811
Opprinnelig budsjett		0	0	
Justert budsjett		0	0	

## Spesifisering avsetninger og bruk av avsetninger til bundne driftsfond

Tall i hele 1000 kr

BUNDNE DRIFTSFOND (fordelt på planområde)	Beholdning 01.01	Avsetninger	Bruk av fond i driftregnskapet	Bruk av fond i inv. Regnskapet	Beholdning 31.12
1- Administrative fellestjenester	116	0	0	0	116
2- Næring og miljø	34 439	9 703	-3 123	-657	40 362
3- Skole	241	209	-10	0	440
4- Barnehage	1 228	244	0	0	1 472
5- Kultur og fritid	1 324	315	-133	0	1 506
6- Teknisk drift	23 291	2 079	-2 803	0	22 567
7- Bygg/eiendom/areal	1 124	0	-152	0	973
8- Interkommunale samarbeid	8 763	651	-7 362	0	2 053
9- Barn og familie	423	0	-88	0	335
10- Sosiale tjenester og sysselsetting	163	0	-5	0	158
11- Helse	602	1 051	-44	0	1 609
12- Omsorg	1 099	121	-348	0	871
13- Generelle utgifter og inntekter	0				0
Diverse fond som knyttet mot flere planområder	741	540	-14	0	1 267
<b>Sum bundne driftsfond regnskapsskjema 1B</b>	<b>73 556</b>	<b>14 912</b>	<b>-14 082</b>	<b>-657</b>	<b>73 729</b>

## Spesifisering avsetninger og bruk av avsetninger til vesentlige bundne fond

Tall i hele 1000 kr

BUNDNE FOND	Beholdning 01.01	Avsetninger	Bruk av fond i driftsregnskap	Bruk av fond i investerings- regnskap	Beholdning 31.12
<b>Bundne driftsfond</b>					
Selvkostfond	23 271	2 079	-2 803	0	22 547
Næringsfond	22 439	2 035	-1 700	0	22 774
Fond vedrørende utbyggingsavtaler	10 992	6 363	-621	-657	16 078
Fond regionrådet	7 240	0	-7 240	0	0
Øremerket statstilskudd	5 154	1 882	-1 482	0	5 554
Fond Landbrukskontor for Lillehammerregionen	865	191	-2	0	1 055
Gavefond	864	271	-87	0	1 047
<b>Øvrige bundne driftsfond</b>	2 730	2 090	-147	0	4 674
<b>SUM</b>	<b>73 556</b>	<b>14 912</b>	<b>-14 082</b>	<b>-657</b>	<b>73 729</b>
<b>Bundne investeringsfond</b>					
Fond ekstrarod. avdrag formidlingslån	9	1 854		0	1 863
Fond inv.tilskudd Kornhaug bhg 2003	94	0		0	94
Kartlegging/prosjektering Dørja, tilskudd NVE	0	286		0	286
Overdratt justeringsrett mva utbyggingsavtaler	0	568		0	568
<b>SUM</b>	<b>103</b>	<b>2 708</b>	<b>0</b>	<b>0</b>	<b>2 811</b>

### NOTE nr. 14: Selvkost

Eventuelt overskudd på selvkosttjenester vedrørende vann, avløp, renovasjon, slam, feiing, byggesak, kart/deling og plansak avsettes til selvkostfond. Ved underskudd på vann, avløp, renovasjon, slam og kart/oppmåling skal selvkostfond på disse områdene brukes først.

Renovasjon utføres av det interkommunale selskapet GLØR IKS. Regnskap vedrørende renovasjon skal gå i balanse. Kommunene har ikke anledning til å subsidiere renovasjon.

## Oversikt gebyrfinansierte selvkosttjenester

Tall i hele 1000 kr

	Vann	Avløp	Renovasjon	Slam	Feiing	Byggesak	Kart/ oppmåling	Plansak
A. Direkte utgifter	8 088	14 496	12 087	1 503	2 420	2 962	1 156	766
B. Indirekte utgifter	258	256	112	98	111	67	42	13
C. Kalk. Renter	1 641	1 438	0	0	0	5	2	0
D. Kalk. Avskrivninger	4 353	3 989	2	2	2	2	24	0
E. Andre inntekter	-845	-2 329	0	0	-143	-332	-1	0
<b>F. Gebyrgrunnlaget</b>	<b>13 495</b>	<b>17 852</b>	<b>12 202</b>	<b>1 603</b>	<b>2 390</b>	<b>2 703</b>	<b>1 222</b>	<b>779</b>
G. Gebyrinntekter	-11 956	-16 342	-12 242	-1 741	-2 389	-3 734	-2 023	-552
<b>H. Årets finansielle resultat</b>	<b>1 539</b>	<b>1 510</b>	<b>-39</b>	<b>-138</b>	<b>1</b>	<b>-1 031</b>	<b>-801</b>	<b>227</b>
I. Avsetning til selvkostfond	0	0	39	138	0	1 031	801	
J. Bruk av selvkostfond/fremføring av underskudd	-1 539	-1 510	0	0	-1	0	0	
<b>K. Kontroll sum (subsidiert)</b>	<b>0</b>	<b>0</b>	<b>0</b>	<b>0</b>	<b>0</b>	<b>0</b>	<b>0</b>	<b>227</b>
<b>L. Saldo selvkostfond pr 1.1</b>	<b>7 984</b>	<b>11 238</b>	<b>822</b>	<b>525</b>	<b>438</b>		<b>2 264</b>	
M. Alternativkostnad ved bundet kapital på selvkostfond/fremføring av underskudd	0	0	0	0	0	0	0	0
N. Avsetning/bruk av selvkostfond	-1 539	-1 510	39	138	-1	1 031	801	0
O. Kalkylerenter selvkostfond	100	146	12	8	6	7	37	
<b>P. Saldo selvkostfond pr. 31.12</b>	<b>6 546</b>	<b>9 874</b>	<b>873</b>	<b>671</b>	<b>442</b>	<b>1 038</b>	<b>3 103</b>	<b>0</b>
<b>Nøkkeltall:</b>								
Q. Årets finansielle dekningsgrad i % (G/F)*100	88,60	91,54	100,32	108,62	99,94	138,13	165,60	70,82
Budsjertert dekningsgrad i %	92,20	88,00	100,10	93,50	99,90	104,30	100,00	150,90
Årets selvkostgrad i % (G/(F+I+J))*100	100,00	100,00	100,00	100,00	100,00	100,00	100,00	70,82

**Vann, avløp og feiing:** Kalkylerenter på fondet er medregnet som en reduksjon på bruk av fond, mens de er medberegnet som en økning av avsetning til fond på **renovasjon, slam, byggesak og kart/oppmåling**.

Når det er overskudd på selvkost, kan kommune bruke overskuddet til å dekke underskudd fra tidligere år (maks 5 år), eller avsette på selvkostfond. Når det er underskudd, kan kommune bruke selvkostfond til å dekke, eller framføre underskuddet til inndeckning i et senere år (maks 5 år). Ifølge ny selvkostforskriften §8, 4.ledd, skal det ikke være mulig å framføre underskudd for gebyr etter plan- og bygningsloven, eierseksjonsloven og matrikkelloven. Underskudd på **plansak** i 2020 må subsidiertes av kommunen og kan ikke framføre til neste års gebyr.

Kommentar til nøkkeltall:

### Dekningsgrad:

Dersom gebyrinntektene er lavere enn gebyrgrunnlaget, er det anledning til å øke gebyrene.

**Selvkostgrad:**

Selvkostgraden viser hvor stor andel av gebyr grunnlaget pr år som er finansiert ved gebyrinntekter. Selvkostgraden skal være 100 % med mindre kommunen subsidierer abonnentene.

**Utvikling av dekningsgrad og selvkostgrad tre siste år**

	2020		2019		2018	
	Dekningsgrad	Selvkostgrad	Dekningsgrad	Selvkostgrad	Dekningsgrad	Selvkostgrad
<b>Vann</b>	89 %	100 %	94 %	100 %	91 %	100 %
<b>Avløp</b>	92 %	100 %	107 %	100 %	98 %	100 %
<b>Renovasjon</b>	100 %	100 %	100 %	100 %	100 %	100 %
<b>Slam</b>	109 %	100 %	99 %	100 %	103 %	100 %
<b>Feiing</b>	100 %	100 %	99 %	100 %	99 %	99 %
<b>Byggesak</b>	138 %	100 %	95 %	95 %	96 %	96 %
<b>Kart/Deling</b>	166 %	100 %	143 %	100 %	201 %	100 %
<b>Plansak</b>	71 %	71 %	54 %	54 %	58 %	58 %



## Selvkost GLØR

Renovasjon utføres av det interkommunale Renovasjonsselskapet GLØR IKS.

### Foreløpig selvkostregnskap Renovasjonsselskapet GLØR IKS.

Regnskapet er ikke ferdig revidert og ikke vedtatt av selskapets styrende organer.

Tall i hele 1000 kr

Inntekt/kostnad	2020	2019	2018	2017	2016
Driftsinntekter					
Renovasjonsgebyr Lillehammer	39 633	37 248	35 220	32 802	31 713
Renovasjonsgebyr Gausdal	11 625	10 661	10 059	9 199	8 790
Renovasjonsgebyr Øyer	11 822	10 981	10 211	9 180	8 515
Andre inntekter	9 920	8 422	8 523	7 917	6 833
<b>Driftsinntekter</b>	<b>73 000</b>	<b>67 311</b>	<b>64 012</b>	<b>59 097</b>	<b>55 852</b>
Lønnskostnader	26 913	26 691	24 685	22 352	22 657
Driftskostnader	39 528	34 485	33 005	30 702	27 693
Av- og nedskrivninger	4 413	5 127	4 179	4 003	4 682
<b>Sum driftskostnader</b>	<b>70 853</b>	<b>66 303</b>	<b>61 869</b>	<b>57 057</b>	<b>55 032</b>
<b>Driftsresultat</b>	<b>2 147</b>	<b>1 008</b>	<b>2 144</b>	<b>2 040</b>	<b>819</b>
Kalkulerte renter av investeringer	439	503	565	421	366
Selvkostresultat	1 708	505	1 579	1 619	454
Beløp selvkost GLØR IKS					
Antall brukere <sup>1)</sup>	28 907	24 372	23 592	23 383	22 863
<b>Renovasjonsgebyr selvkost <sup>2)</sup></b>	<b>59</b>	<b>21</b>	<b>67</b>	<b>69</b>	<b>20</b>
Avskrivningsgrunnlag (beløp i 1000 kr)	31 560	21 875	23 837	21 274	21 724
Gjennomsnittlig SWAP-rente					
på 5 år tillagt 0,5 prosenpoeng (jfr selvkostforskriftens §	1,39 %	2,30 %	2,37 %	1,98 %	1,68 %
<b>Nøkeltall</b>	<b>2020</b>	<b>2019</b>	<b>2018</b>	<b>2017</b>	<b>2016</b>
Dekningsgrad i %	102,40 %	100,76 %	102,53 %	102,82 %	100,82 %

<sup>1)</sup> Frem til og med 2019 er antall brukere et vektet tall. I denne vektingen ble det skilt på husholdningskunder, fritid kategori 1 og fritid kategori 2 (se gebyrregulativet. Fra og med 2020 er alle abonnement telt som en uavhengig av kategori.

<sup>2)</sup> Beløpet representerer hva merkostnaden (minusfortegn) evt. mindrekostnaden (uten fortegn) har vært ved å produsere et renovasjonsabonnement.

Fra og med 1. januar 2020 er det innført nytt regelverk for selvkost. Selvkostforskriften gjør at det nå er rettslig bindende regler med virkning fra 2020. Regelverket innebærer at nettokostnadene skal fordeles etter bruk av tjenesten til IKS'et, f.eks. investeringer som kun kommer innbyggerne i en kommune til gode skal dekkes av den kommunen.

GLØR har gjort vurderinger av dette og mener at investering i gjenvinningsstasjonene representerer en slik investering.

Konsekvensen av dette er beregnet og utgjør følgende;

Nettokostnader (kostnader fratrukket andre inntekter) utgjør i alt kr 60.933.444. Kostnader knyttet til investeringene i

gjenvinningsstasjonene (avskrivninger og kalkulatoriske renter) utgjør kr. 0,6 mill. totalt.

Dette er fordelt med kr. 217.955 for Lillehammer kommune, kr. 135.520 for Gausdal kommune og kr. 270.851 for Øyer kommune.

## **NOTE nr. 15: Salg av finansielle anleggsmidler og andel avkastning av innskutt kapital**

### ***Salg av finansielle anleggsmidler***

Dersom kommunen foretar salg av finansielle anleggsmidler, hvor en andel av salgsinntekten er regnet som avkastning på innskutt kapital og løpende inntekt, skal beregningen synliggjøres i noten. Finansielle anleggsmidler utgjør langsiktige plasseringer med løpetid på mer enn ett år. Eksempler på finansielle anleggsmidler er utlån til private og bedrifter, egenkapitalinnskudd i pensjonskasser eller kjøp av aksjer/andeler i bedrifter kommunen har spesiell interesse av å engasjere seg i.

Finansielt motiverte investeringer som investeringer i aksjer, obligasjoner og fond skal alltid klassifiseres som omløpsmidler uavhengig av tidshorisont.

I 2020 har kommunen ingen salg av finansielle anleggsmidler.

### ***Markedsbaserte finansielle anleggsmidler***

Markedsbaserte finansielle anleggsmidler er verdsatt til anskaffelseskost. Ved ikke forbigående verdireduksjon er nedskrivning av anleggsmiddelet foretatt.

Gausdal kommune har ikke hatt markedsbaserte finansielle anleggsmidler per 31.12.2020.

### ***Egenkapital innskudd KLP***

Gausdal kommune har økt sitt egenkapitalinnskudd i KLP med kr 1.320.518 i 2020.

Per 31.12.2020 har kommunen kr. 16.368.076 stående i egenkapitalinnskudd hos KLP.

**NOTE nr. 16: Ytelser til ledende personer, og antall årsverk****Årsverk***Tall i hele kr*

<b>Tekst</b>	<b>2020</b>	<b>2019</b>
Antall årsverk	401,02	415,25
Antall ansatte	506	537

Det presiseres at dette gjelder faste stillinger per desember 2020.

**Godtgjørelse til kommunedirektør og ordfører***Tall i hele kr*

<b>Kommunedirektør</b>	<b>2020</b>	<b>2019</b>
Lønn fra Gausdal kommune	1 092 225	1 072 159
Godtgjørelse fra KS	12 500	78 700

*Tall i hele kr*

<b>Ordfører</b>	<b>2020</b>	<b>2019</b>
Lønn fra Gausdal kommune	889 200	175 862

I 2019 var det ordførerskifte. Den godtgjøringen som er oppgitt ovenfor i 2019 gjelder derfor det som nåværende ordfører fikk utbetalt i 2019.

**NOTE nr. 17: Godtgjørelser til revisor***Tall i hele kr*

<b>Tekst</b>	<b>2020</b>	<b>2019</b>
Honorar for regnskapsrevisjon	542 275	503 040
Honorar for forvaltningsrevisjon	463 434	454 935
Honorar for møter m.m.	36 992	17 850
<b>Sum revisjonshonorar</b>	<b>1 042 701</b>	<b>975 825</b>

Per 31.12.2020 har Gausdal kommune en kortsiktig gjeld på kr. 32.121 til Innlandet Revisjon IKS

## NOTE nr. 18: Andre noter

### NOTE nr. 18-1: Overføringer til og fra KL §20 samarbeid

Kontorkommunen for et interkommunalt samarbeid skal føre regnskap for dette samarbeidet og kontorkommunen skal opplyse om samarbeidets utgifter og inntekter i noten. Notene omfatter overføringer fra deltagende kommuner, samt egne driftsutgifter og driftsinntekter. Resultat skal også fremkomme og hvordan dette er disponert.

Gausdal kommune fører ikke regnskap for samarbeid ut fra gammel kommunelovens § 27, men kommunen hadde i 2020 to samarbeid hjemlet i ny kommunelovens § 20. Disse omtales i denne noten.

### Gausdal kommune fører regnskap for følgende interkommunale samarbeid:

#### Felles Landbrukskontor for Lillehammerregionen

Samarbeid mellom Gausdal, Øyer og Lillehammer kommune. Kommunens utgift til samarbeidet er utgiftsført på planområde 2 Næring og miljø.

*Tall i hele 1000 kr*

Felles landbrukskontor i Lillehammerregionen	Utgifter	Inntekter
Overføring fra Gausdal kommune		-3 285
Overføring fra Lillehammer kommune		-2 573
Overføring fra Øyer kommune		-2 058
<b>Resultat av overføringer</b>		<b>-7 916</b>
Øvrige inntekter		-104
Driftsutgifter	7 828	
<b>Resultat av samarbeidet</b>	<b>-191</b>	
Avsetning til bundne fond	191	
Bruk av bundne fond		-
<b>Sum</b>	<b>0</b>	

## Frisklivssentral for Lillehammerregionen

Samarbeid mellom Gausdal, Lillehammer og Øyer kommune. Kommunens utgift til samarbeidet er utgiftsført på planområde 11 Helse.

*Tall i hele 1000 kr*

Frisklivssentral for Lillehammerregionen	Utgifter	Inntekter
Overføring fra Lillehammer kommune		-1 447
Overføring fra Gausdal kommune		-417
Overføring fra Øyer kommune		-614
<b>Resultat av overføringer</b>		<b>-2 478</b>
Øvrige inntekter		-515
Driftsutgifter	2 696	
<b>Resultat av samarbeidet</b>	<b>-297</b>	
Avsetning til bundne fond	541	
Bruk av bundne fond		-244
<b>Sum</b>	<b>-0</b>	

### **NOTE nr. 18-2: Mellomværende med KF/ §27**

Per 31.12.2020 har Gausdal kommune en kortsiktig gjeld på kr. 32.121 til Innlandet Revisjon IKS.

### **NOTE nr. 18-3: Spesifikasjon av uvanlige og vesentlige poster og transaksjoner**

#### **Skatt og inntektsutjevning**

*Tall i hele kr*

Type inntekt	Regnskap 2020	Budsjett 2020	Avvik	Opprinnelig budsjett 2020
Skatt på inntekt og formue	158 330	155 575	2 755	157 622
Inntektsutjevningstilskudd	23 211	24 333	-1 122	27 126
Ordinære skjønnsmidler	2 023	2 252	-229	2 000
Rammetilskudd	178 974	177 882	1 092	171 546
<b>Sum</b>	<b>362 538</b>	<b>360 042</b>	<b>2 496</b>	<b>358 294</b>

## Eiendomsskatt

*Tall i hele kr*

Type inntekt	Regnskap 2020	Budsjett 2020	Avvik	Opprinnelig budsjett 2020
Eiendomsskatt annen eiendom (næring verk og bruk)	186	1 757	-1 571	1 757
Eiendomsskatt boliger og fritidseiendommer (annen fast eiendom)	28 060	26 443	1 617	24 943
<b>Sum</b>	<b>28 246</b>	<b>28 200</b>	<b>46</b>	<b>26 700</b>

## Refusjon ressurskrevende tjenester

Gausdal kommune har anført en inntekt på kr.12,4 mill. vedrørende refusjon ressurskrevende tjenester i 2020. Det er ca. kr. 0,3 mill. lavere enn for 2019. Tilskuddet knytter seg til tjenester til færre innbyggere, men noen av tjenestene er betydelig mer omfattende. Inntektene (og utgiftene) er ført på planområde 11 Helse og 12 Omsorg.

## Tap på fordringer

Kommunen har bokført reelle tap på fordringer i 2020 kr. 79.932,70, tilsvarende beløp i 2019 var kr.178.128,06. I 2019 ble det avsatt kr.100.000 til tap på fordringer i tillegg til tidligere avsetning på kr. 462.130. Samlet avsetning til tap på fordringer utgjør med dette kr. 562.130. Nivået på kommunens utestående fordringer per 31.12.2020, og som er forfalt, er lavere enn samme nivå i 2019. Det samme er tilfellet for alle de aldersfordelte nivåene. Det anses dermed å være tilstrekkelig avsatt til tap for de kundefordringene som kommunen har utestående per 31.12.2020.

## **NOTE nr. 18-4: Vesentlige overføringer mottatt til finansiering av investeringer**

Gausdal kommune har mottatt følgende vesentlige overføringer til finansiering av investeringer i 2020

Tall i hele 1000 kr

<b>Refusjon fra staten:</b>	<b>Beløp</b>
Momskompensasjonsinntekt	5 720
NVE - tilskudd til flomsikring Finnassdraget	3 254
NVE -tilskudd til kartlegging/prosjektering Dørja	900
Justeringsrett overdragelse av merverdiavgift knyttet til utbyggingsavtaler VA-anlegg	568
ENOVA - tilskudd ladestasjoner	125
Korona-kompensasjon - kjøp av digitale hjelpemidler skolene	107
<b>Refusjon fra fylkeskommunen:</b>	
Tilskudd flomsikring av Finnassdraget	480
<b>Refusjon fra private:</b>	
Teknisk beregnet refusjon knyttet til overtakelse av VA-anlegg	27 662
Refusjon vedrørende utbyggingsavtaler	935
Refusjon fra Follebu Vannverk, andel av "fellesprosjekt"	596
Øvrige refusjoner	45
<b>TOTALT</b>	<b>40 391</b>

### **NOTE nr. 18-5: Investeringsoversikt**

For den totale oversikten over investeringsprosjekter henvises til regnskapsskjema bevilgningsoversikt investering, fordelt på planområde/prosjekt (tidligere skjema 2B) hvor årets investeringer fremkommer i den første tabelloversikten og det videre blir vist til finansieringen av årets investeringer.

Nedenfor følger en detaljert oversikt over total bevilgning på noen utvalgte prosjekt i tillegg til forbruk og gjenstående bevilgning, samt eventuelt merforbruk på prosjekt.

### **Oversikt over vesentlige investeringer i nybygg og nyanlegg**

**Fjerdum skole og barnehage. Prosjekt 92510, 92511, 92512, 92514 og 92515.***Tall i hele 1000 kr*

	Bevilgning	Regnskap 2016	Regnskap 2017	Regnskap 2018	Regnskap 2019	Regnskap 2020	Akkumulert	Gjenstående bev.
Brutto investeringsramme	134 400	5 181	76 886	42 698	5 704	3 390	<b>133 858</b>	<b>542</b>
<b>Finansiering:</b>								
Momskompensasjon	25 527	927	15 069	8 278	1 038	620	<b>25 932</b>	-405
Tilskudd fra staten, trafikk-sikkerhetstiltak	650	-	693	-	-	-	<b>693</b>	-43
Tilskudd fra fylkeskomm.	2 000	-	-	2 000	-	-	<b>2 000</b>	-
Spillemidler	516	-	-	600	-	-	<b>600</b>	-84
Omdisp. eksisterende bev.	500	-	500	-	-	-	<b>500</b>	-
Bruk av fond	1 007	-	1 007	-	-	-	<b>1 007</b>	-
Øvrige refusjoner	-	-	-	39	-	-	<b>39</b>	-39
<b>Netto investeringsramme</b>	<b>104 200</b>	<b>4 254</b>	<b>59 617</b>	<b>31 781</b>	<b>4 666</b>	<b>2 770</b>	<b>103 087</b>	<b>1 113</b>

Det ble gitt en brutto økt bevilgning på 5,3 mill. kr i Ksak 34/17 knyttet til utomhusanlegg.

**Heggeskogen boligfelt, etappe 4. Prosjekt 94251 og 94252.***Tall i hele 1000 kr*

	Bevilgning	Regnskap 2016	Regnskap 2017	Regnskap 2018	Regnskap 2019	Regnskap 2020	Akkumulert	Gjenstående bev.
Brutto investeringsramme	27 000	35	1 211	952	17 131	8 040	<b>27 369</b>	<b>-369</b>
<b>Finansiering:</b>								
Momskompensasjon		-	141	13	958	194	<b>1 306</b>	
Øvrige refusjoner		-	-	-	4	-	<b>4</b>	
<b>Netto investeringsutgift</b>		<b>35</b>	<b>1 070</b>	<b>940</b>	<b>16 168</b>	<b>7 847</b>	<b>26 059</b>	

Prosjektet er ikke gitt en nettobevilgning, men er budsjettert brutto.

**Høgdebasseng Sør-Skei, prosjekt 96555.***Tall i hele 1000 kr*

	Bevilgning	Regnskap 2018	Regnskap 2019	Regnskap 2020	Akkumulert	Gjenstående bev.
Brutto investeringsramme	18 420	730	8 069	8 938	<b>17 736</b>	<b>684</b>



## **NOTE nr. 18-6: Vesentlige forpliktelser**

### **Utbyggingsavtaler**

Gausdal kommune har utbyggingsavtaler med private aktører vedrørende legging av vann- og avløpsledninger samt gang- og sykkelveier på Skei. Kommunen skal overta ledningsnett/gang- og sykkelveiene når arbeidet er ferdigstilt og godkjent.

Det er også inngått utbyggingsavtaler knyttet til fellestiltak i forbindelse med hytteområder.

Slike utbyggingsavtaler kan gjennomføres etter to modeller; anleggsbidragsmodellen og avtale om overtakelse av justeringsrett for merverdiavgift.

Tidligere har kommunen benyttet seg av anleggsbidragsmetoden. Det innebærer at de private utbyggerne refunderer kommunen fullt ut for utgiftene. I løpet av 2019 var kommunen i dialog med utbyggere samt gjort en ny vurdering av hvilken metode som kommunen nå mener er mest hensiktsmessig å bruke i slike utbyggingssaker, og da særlig knyttet til VA-anlegg. Konklusjonen ble at det i stedet skal benyttes avtaler om overdragelse av justeringsrett for betalt merverdiavgift på VA-anlegg.

Avtalen om overdragelse av justeringsrett for betalt merverdiavgift innebærer at kommunen kan kreve 1/10 årlig av overdratt merverdiavgift fra staten, og deretter betale kompensert beløp videre til utbygger over en 10-års periode.

Per utgangen av 2020 er det sju aktive avtaler knyttet til dette, men flere avtaler vil komme i årene som kommer.

### **Tvister**

#### **Tilskudd private barnehager – avgjort tvist gjennom året.**

I regnskapet for 2019 ble det opplyst om at det var en uavklart klagesak knyttet til redusert tilskudd til en privat barnehage som følge av gjennomført økonomisk tilsyn. Fylkesmannen konkluderte med at kommunen måtte gjøre en ny vurdering av saken. Kommunen gjorde en ny vurdering og fattet nytt vedtak. Dette ble også klaget inn for fylkesmannen. Høsten 2020 vedtok fylkesmannen å avvise klagen fra barnehagen og opprettholdt kommunens vedtak om reduksjon i tilskudd.

#### **Helsedirektoratet sin opphevelse av vedtak fattet av fylkesmannen.**

Fylkesmannen fattet i 2018 vedtak i en klagesak om botilbud, og finansiering av dette, til en bruker. Gausdal kommune var uenig i grunnlaget for vedtaket, og anmodet Fylkesmannen om omgjøring av vedtaket. Fylkesmannen opprettholdt sitt syn. Som følge av at dette dreide seg om prinsipielle forhold, klaget kommunen saken inn for Helsedirektoratet. Helsedirektoratet vedtok å omgjøre Fylkesmannens vedtak.

På den bakgrunn har kommunen reist erstatningskrav mot Staten for de merutgifter som kommunen er påført som følge av Fylkesmannens uriktige vedtak. Summene det dreier seg om er store, og de er allerede ført i kommunens regnskap. Kommunens erstatningskrav er på ca. 4 mill. kr, men ut fra et forsiktighetshensyn vil ikke dette bli tatt inn i regnskapet før endelig avklaring foreligger. Staten har foreløpig ikke kommet med tilsvar på kommunens krav.

**Omtvistede fakturaer/krav – tilbakeholdt betaling.**

Det er stoppet utbetaling helt eller delvis av til sammen 19 fakturaer på totalt 1.116.262 kr, av dette gjelder 646.600 kr punktet ovenfor. Hele eller deler av disse fakturaene er omstridte, og det følges videre opp mot leverandørene. Hele fakturabeløpet er dermed satt på hold og vil ikke bli utbetalt før kreditnota på det som er feil er mottatt eller kommunens forpliktelse er fastslått.

**Vedrørende EPC.**

Det har oppstått en tvist med entreprenøren i EPC – prosjektet. Det er ikke enighet om forståelsen av kontrakten, og advokat er engasjert for å bidra til å løse saken. På grunn av uenigheten er heller ikke partene omforent om størrelsen på beløpet som kommunen skulle hatt utbetalt fra og med siste halvår 2017 og til og med 2020. Målet for spart energi ble ikke nådd, og i henhold til kontrakt skal entreprenøren betale kommunen 90 % for den energien som er brukt utover målet for spart energi. Beløpsmessig dreier dette seg om ca. kr 0,3 mill. for 2017, kr 0,5-0,6 mill. kr for 2018, kr 0,6 mill. for 2019 og kr 0,5 mill. for 2020. Dette knytter seg i hovedsak til planområde 7 Bygg/eiendom/areal. I forståelse med entreprenøren arbeides det sammen med to andre kommuner som også opplever samme utfordringer som Gausdal, og det har i vinter vært flere konstruktive møter med entreprenøren der alle parter intensjon er å komme til enighet om forståelse av kontrakten. Det er et mål om å oppnå enighet innen 1. juli i 2021.

**Vedtak****Salg av eiendom i Mælingsvegen.**

Kommunestyret vedtok i sitt møte 21.06.2018 i sak 45/18 å selge eiendommen i Mælingsvegen 26. Salget ble effektivert og regnskapsført i 2020. I tråd med punkt 5 i vedtaket, er salgsinntekten fratrukket utgifter til gjennomføring av salget avsatt til kommunens kapitalfond. Dette utgjør i overkant av 1,6 mill. kr.

**Øvrige forhold****Avsetning til fond investeringsmidler felles brannsamarbeid.**

I budsjettet for 2020 var det ført opp investering på 1,2 mill. kr til andel av en stigebil. 0,6 mill. kr av dette skulle finansieres med tidligere avsatte fondsmidler til investeringer i brannsamarbeidet. Som følge av koronapandemien ble anskaffelsen utsatt til 2021. Administrasjonen har valgt å avsette til brannfond beløp tilsvarende netto investeringsutgift i 2020, det vil si 0,6 mill. kr. Dette går til finansiering av investeringer i brannsamarbeid kommende år.

**Budsjettendringer mellom planområder.**

I kommunestyrets budsjettvedtak for 2020 (sak 142/19 den 12.12.2019) står det blant annet følgende: *11. Kommunedirektøren gis fullmakt til å foreta korreksjoner mellom planområdene der det foreligger opplagte feil mellom budsjett og faktisk bruk, samt avskrivninger, lønnsoppgjør og pensjon.*

Det er i 2020 foretatt en del korreksjoner i budsjettet mellom planområder der poster opplagt har vært plassert feil. Dette gjelder særlig mellom planområdene 1 Administrative fellestjenester, 7 Bygg/eiendom/areal, 9 Barn og Familie, 10 Sosiale tjenester og sysselsetting, 11 Helse og 12 Omsorg. Budsjettendringene dreier seg om blant annet:

- Omfordeling av lønnsmidler ut fra hvilke arbeidsoppgaver som er løst og hvilket planområde oppgaven faktisk tilhører.
- Utgifter og inntekter knyttet til ressurskrevende tjenester.
- Utgifter til psykisk helse, rus og familieteam blir sett mer under ett.

## Sum gjeldsforpliktelser

Tabellen nedenfor viser kommunens totale gjeldsforpliktelse ved årsslutt.

*Tall i hele 1000 kr*

	31.12.2020	31.12.2019
<b>Langsiktig gjeld</b>		
Eksterne lån	794 592	767 770
Pensjonsforpliktelse	680 803	712 182
<b>Sum langsiktig gjeld</b>	<b>1 475 395</b>	<b>1 479 952</b>
<b>Kortsiktig gjeld</b>		
Garantier	0	0
Annen kortsiktig gjeld	104 165	101 657
<b>Sum kortsiktig gjeld</b>	<b>104 165</b>	<b>101 657</b>
<b>Ikke regnskapsførte forpliktelser:</b>		
Gjeld i boligselskap	28	66
KF / interkommunalt samarbeid		
<b>Sum ikke regnskapsførte forpliktelser</b>	<b>28</b>	<b>66</b>
<b>Sum gjeldsforpliktelser</b>	<b>1 579 588</b>	<b>1 581 676</b>

Det presiseres at pensjonsforpliktelse også omfatter arbeidsgiveravgift av netto påløpt pensjonsforpliktelse.

## **NOTE nr. 18-7: Strykninger**

Årets driftsregnskap viser et mindreforbruk på kr 20.880.480,40. I henhold til ny kommunelov har kommunen strøket bruk av disposisjon med tilsvarende beløp. Det innebærer at driftsregnskapet går i null etter denne avslutningen.

Årets investeringsregnskap viser hverken udisponert eller udekket beløp. Derfor ble det ingen strykning i investeringsregnskapet.

**NOTE nr. 18-8 Fondsoversikt per 31.12.2020****Kommunens fondsbeholdning pr 31.12.2020**

Tall i hele 1000kr

Konto	Kontonavn	31.12.2020	31.12.2019
<b>Bundne driftsfond</b>			
251080090	Kantinekonto-ansatte	3	3
251080091	Velferdskonto-ansatte	58	58
251080100	Næringsfond	22 774	22 439
251080102	Næringsfond komm.dep.	76	76
251080103	Bygdeutviklingsfond	92	91
251080105	Korona-tiltaksplan næringsfond	1 248	-
251080119	Holsfossen, tilskudd Eidsiva	404	418
251080136	Innovasjonsskole	55	55
251080137	KS-K lederutvikling	-	-
251080180	Fellestiltak Skei (J.Sylte)	464	443
251080181	Utbyggingsavtale Kankerud fjelltak	5	3
251080182	Utbyggingsavtale Holesetra	24	22
251080183	Fellestiltak Espedalen	122	114
251080184	Utbyggingsavtale Myre/Enge GS-veg	109	728
251080186	Landbruk-Storfuglprosjekt	11	11
251080187	Utbet.avtale Berg og Dahl masseuttak	41	36
251080189	Utbet.avtale Skei sør	9 273	5 294
251080190	Utbyggingsavtale Gausdal Kalk	68	60
251080191	Utbyggingsavtale Kjoslia	2 269	1 105
251080192	Utbyggingsavtale OTG Skeikampen	3 704	3 187
251080200	Bildetelefon Svatsum skole	-	0
251080202	Kunnskapsløftet/kompetansemidler skole	10	10
251080203	Kultureksten	196	148
251080204	Elevrådsmidler Gausdal ungdomsskole	22	22
251080205	Elevråd Fjerdum skole	7	7
251080207	Læremidler fagfornyelse 2020	161	-
251080210	Inkluderende skole- og barnehagemiljø	260	-
251080252	Språkforståelse min.barn bhg	65	65
251080253	Skjønnsmidler barnehager	812	812
251080254	Skjønnsmidler barnehager - vedlikehold eiendom	314	314
251080256	Skjønnsmidler bhg- pers rom Fjerdum	8	8
251080257	Barnehager, kompetanse- og kvalitetsmidler	317	268
251080258	Rammefinansiering bhg.sektor	6	6
251080262	Videreutdanningsmidler Forset bhg	17	17
251080265	Lekeressurs i barnehage	132	15
251080267	Musikkprosjekt Kornhaug Barnehage	-	-
251080268	Gave fra Sanitetsforeningen til skoler og barnehager	45	55
251080269	Svømmeopplæring barnehage	124	46
251080290	Gavefond Frivilligsentralen	156	6

251080300	Gavefond V. distrikt	131	232
251080301	Gavefond Ø. distrikt	710	576
251080302	Gavefond GAVO	3	3
251080303	Gavefond Bjørkvin	21	21
251080304	Gavefond Flatland	27	27
251080305	Psykiatrimidler	-	-
251080306	Kvalifisering, ufaglærte	23	23
251080307	FYSAK	7	7
251080310	Rehab - videreutdanning	10	10
251080313	Tilskudd omsorgsplanen 2014	-	1
251080314	Trivsel i øyeblikket prosj. 83124	5	5
251080316	Øyeblikkelig hjelp prosjekt 83308	-	1
251080320	Kompetanseløft demens	-	-
251080323	Komp.tilskudd enhet 35 hverdagsrehab.	-	-
251080324	Tilskudd 2 flyktning	107	107
251080325	Flatland bofellesskap	90	77
251080326	Bjørkvin bofellesskap	63	68
251080327	Follebutunet	3	9
251080329	Drømmevakta, Helse/Mestring	-	38
251080330	Omstilling, Helse og omsorg	-	214
251080331	Koronatiltak sårbare eldre	280	-
251080332	Tilskudd kreftomsorgen fra Kavifondet	236	-
251080351	Rusforeb. tilt. - Gjøvik-mod.	33	33
251080355	Interkommunalt rusarbeid prosjekt 83601	30	30
251080362	Skolehelsetjeneste	-	-
251080363	Den nye elevtjenesten GVS	273	361
251080364	Ung styrke	455	300
251080366	Tilskudd tverrfaglig team med familierapeut	647	-
251080395	Tilskudd akuttmedisinforskriften, legetjenesten	53	92
251080400	Etablerings-/Utbedringstilskudd	570	722
251080401	Avsetning til tap på formidl.lån	300	300
251080402	Bostøttefond	21	21
251080403	Faglig forum sosialtjenesten	3	3
251080405	Styrking kommunalt arbeid m/rusmisbrukere	28	28
251080406	NAV - barnefattigdom prosjekt 83419	16	21
251080407	Gave aktiviteter barn/unge flyktninger	1	1
251080500	Dans uten grenser - kulturskolen	562	584
251080501	Ungdomsrådet	82	86
251080502	Gave til Lys og varme	5	5
251080504	Ungdomsklubben	109	109
251080505	Aulestadprosjektene	-	0
251080506	Gaver til ungdomsklubb	36	36
251080508	Smelteverket,tilskudd Frifondsmidler	20	-
251080509	Tilskudd prosjekt Jungelboken, Kulturskolen	90	90
251080510	Arenaer for tilhørighet- åpen hall	8	46
251080511	Sommerklubb for barn (Kulturenheten)	3	54
251080512	Data og teknologikurs seniorer	98	-
251080550	Ung møter gammel	12	12

251080551	Frivillighetsentralen	242	242
251080552	Frivillighetsentralen-Sommerleir	19	19
251080553	Den Kulturelle SpaserStokken	18	37
251080554	Møteplass for kreftberørte	17	-
251080555	Julegaveaksjon Lions	13	-
251080556	DAG-Lan og fysisk aktivitet for ungdom	6	-
251080557	Miniklubb	11	-
251080600	Selvkostfond vann	6 546	7 984
251080601	Selvkostfond avløp	9 874	11 238
251080602	Selvkostfond renovasjon	873	822
251080603	Selvkostfond slam	671	525
251080604	Selvkost kart/oppmåling	3 103	2 264
251080605	Selvkostfond feiing	442	438
251080606	Selvkostfond byggesak	1 038	-
251080610	Matrikkelforbedring pr.86311	82	82
251080611	Trafikksikker kommune	20	20
251080650	DA-midler	0	731
251080700	RL - Udisponert	-	1 032
251080703	RL-Vintersportsregionen	-	215
251080706	RL-prosjekter 2009	-	5 993
251080800	Viltstellmidler	26	15
251080801	Fiskestellmidler	45	35
251080802	Prosjekt Øyerfjellet	0	0
251080803	Turistkart	20	20
251080804	Trekkelg i Sør-Gudbrandsdal	91	91
251080805	Viltkartlegging	10	10
251080806	Kommunalt viltfond	4	40
251080807	Fjellplan	5	5
251080808	Ekstraordinært tilsyn	-	2
251080809	Seterpakken	19	19
251080810	Overskudd Felles landbrukskontor	913	722
251080812	Utstilling forvaltningsknutepunkt	5	5
251080818	Radiobjølleprosjekt	144	90
251080819	Avløserkurs for ungdom	82	28
251080820	Klimasats- Bonden i det grønne skifte	23	-
251080821	Klimatiltak (81917)	57	-
251080951	Frisklivssentral-tilskudd utvikling og drift	80	120
251080955	Overskuddsfond regional Frisklivssentral	612	421
<b>SUM BUNDNE DRIFTSFOND</b>		<b>73 729</b>	<b>73 556</b>
<b>Disposisjonsfond</b>			
256080010	Reservefond	23 371	18 491
256080015	Kunstgrasbane Follebu stadion	-	-
256080020	Garantifond	345	345
256080050	Flyktningefond	6 492	5 184
256080051	Fond Frivilligsentralen	206	206
256080100	Forsikringsfond	1 005	930
256080130	Fond tilskudd spredt boligbygging	100	100

256080140	Fond enhetsresultater	6 871	6 029
256080150	Bufferfond enhetsresultater	760	1 710
256080180	Klimaplan	32	32
256080191	Bredbåndsfond	200	-
256080220	Kompetansemidler barnehagene	34	34
256080221	Kornhaug barnehage,lekestativ	13	13
256080230	Voksenoppl, fond asylundervisning	303	303
256080240	Styrkningsmidler barnehage	1 562	1 595
256080250	Utviklingsmidler skole,rest	561	351
256080251	Fond NTNU Logopedutdanning	7	7
256080290	Turkart - Vestfjellet	52	52
256080300	Friluftskart - Seg. Bru	36	36
256080340	Miljøtiltak	130	130
256080390	Fond Kommunplan	139	279
256080401	Retaksering- Eiendomsskatt	480	106
256080403	Tilskudd tilpasning/etablering/prosjektering (f.2832)	235	-
256080410	Brannsamarbeid	240	385
256080420	Diverse plansaker med prosjekt	880	150
256080610	Midlertidige lokaler Engjom skule	125	125
256080615	Innkjøp til hjelpemiddelsentralen	30	30
<b>SUM DISPOSISJONSFOND</b>		<b>44 210</b>	<b>36 624</b>
<b>Ubundne investeringsfond</b>			
253080010	Kapitalfond	13 047	11 404
253080020	Kraftfond investeringer	188	5 200
253080040	Miljøstasjon	70	70
253080050	Boligfond	260	260
253080060	Utlånsfond tilknytningsavg. VA	400	400
253080070	Salg Svatsum skole	904	904
253080090	Inv.midler felles brannsamarbeid	1 700	1 100
253080100	Flomsikring Fossberg	-	-
253080110	Flomsikring Finnassdraget Inv.fond	3 423	159
<b>SUM UBUNDNE INVESTERINGSFOND</b>		<b>19 992</b>	<b>19 496</b>
<b>Bundne investeringsfond</b>			
255080010	Ekstrarod. avdrag formidlingslån	1 863	9
255080020	Inv.tilskudd Kornhaug bhg 2003	94	94
255080040	Pilotprosjekt overvann Follebu	-	-
255080045	Kartlegging/prosjektering Dørja, tilskudd NVE	286	-
255080900	Overdratt justeringsrett mva utbyggingsavtaler	568	-
<b>SUM BUNDNE INVESTERINGSFOND</b>		<b>2 811</b>	<b>103</b>